



Fotograf: Morten Wanvik.



Rekneskap 2019

Hordaland fylkeskommune



HORDALAND
FYLKESKOMMUNE

REKNESKAP 2019

Føreord

Rekneskapssjefen legg med dette fram Hordaland fylkeskommune sitt årsrekneskap for 2019.

Årsrekneskapen for 2019 inneheld obligatorisk hovudoversyn over driftsrekneskap, investeringsrekneskap, balanserekneskap, økonomiske oversikter for drift og investering, samt notar.

Årsrekneskapen for 2019 vert lagt fram for fylkestinget.

Bergen 31.desember 2019 / 15.februar 2020
Helge Johan Flatebø
Rekneskapssjef

INNHALD

| | |
|---|----------|
| REKNESKAPSSKJEMA 1A – DRIFTSREKNESKAPEN | 1 |
| REKNESKAPSSKJEMA 1B – DRIFTSREKNESKAPEN | 1 |
| REKNESKAPSSKJEMA 2A – INVESTERINGSREKNESKAPEN | 2 |
| REKNESKAPSSKJEMA 2B – INVESTERINGSREKNESKAPEN | 2 |
| BALANSEREKNESKAPEN | 3 |
| ØKONOMISK OVERSIKT – DRIFT | 4 |
| ØKONOMISK OVERSIKT – INVESTERINGAR..... | 5 |
| NOTAR TIL ÅRSREKNESKAPEN..... | 6 |
| NOTE 1 – REKNESKAPSPRINSIPP | 6 |
| NOTE 2 – PENSJON..... | 7 |
| NOTE 3 – ORGANISERING..... | 8 |
| NOTE 4 – ÅRSVERK | 9 |
| NOTE 5 – AVSTEMMING AV ARBEIDSKAPITAL I REKNESKAPSÅRET | 11 |
| NOTE 6 – FINANSIELLE ANLEGGSMIDLAR | 12 |
| NOTE 7 – OVERSIKT OVER UTLÅN | 14 |
| NOTE 8 – SAL AV FINANSIELLE ANLEGGSMIDLAR | 14 |
| NOTE 9 – FINANSIELLE OMLØPSMIDLAR..... | 15 |
| NOTE 10 – GARANTIAK GITT AV FYLKESKOMMUNEN | 15 |
| NOTE 11 – FORDRINGAR OG GJELD TIL FYLKESKOMMUNALE FØRETAK OG INTERKOMMUNALT SAMARBEID | 15 |
| NOTE 12 – FORSKOTERING FYLKESVEGAR | 16 |
| NOTE 13 – GJELDSFORPLIKTINGAR..... | 17 |
| NOTE 14 – AVDRAG PÅ GJELD | 18 |
| NOTE 15 – KAPITALKONTO | 19 |
| NOTE 16 – VESENTLEGE TRANSAKSJONAR..... | 19 |
| NOTE 17 – LEASING OG LEIGEAVTALAR | 20 |
| NOTE 18 A – RESULTAT TANNHELSE | 20 |
| NOTE 18 B – RESULTAT OPPLÆRING..... | 20 |
| NOTE 19A – REVISJONSHONORAR..... | 21 |
| NOTE 19B – ANDRE TENESTER REVISOR..... | 21 |
| NOTE 22 A – ANLEGGSMIDLAR | 23 |
| NOTE 22 B – INVESTERINGAR I NYBYGG OG NYANLEGG..... | 24 |
| NOTE 23 – ÆNDRING AV REKNESKAPSPRINSIPP | 25 |
| NOTE 24 – SPESIFIKASJON OVER REKNESKAPSMESSIG MINDREFORBRUK (OVERSKOT) DRIFT..... | 25 |
| NOTE 25 – HENDINGAR ETTER BALANSEDAGEN | 26 |

REKNESKAPSSKJEMA 1A – DRIFTSREKNESKAPEN

(tal i 1 000kr.)

| | REKNESKAP | REGULERT | OPPHAVLEG | REKNESKAP |
|---|-------------------|-------------------|-------------------|-------------------|
| | 2019 | BUDSJETT | BUDSJETT | 2018 |
| | | 2019 | 2019 | |
| Skatt på inntekt og formue | -3 454 230 | -3 345 344 | -3 352 300 | -3 249 317 |
| Ordinært rammetilskot | -3 296 049 | -3 291 656 | -3 284 700 | -3 250 659 |
| Skatt på eigedom | 0 | 0 | 0 | 0 |
| Andre direkte eller indirekte skatter | 0 | 0 | 0 | 0 |
| Andre generelle statstilskudd | -646 556 | -503 241 | -502 792 | -547 109 |
| SUM FRIE DISPONIBLE INNTEKTER | -7 396 835 | -7 140 241 | -7 139 792 | -7 047 084 |
| Renteinntekter og utbytte | -68 691 | -18 600 | -18 600 | -52 593 |
| Gevinst finansielle instrumenter (omløpsmidler) | -241 | 0 | 0 | -208 |
| Renteutgifterprovisjoner og andre finansutg. | 257 913 | 241 705 | 241 705 | 245 903 |
| Tap finansielle instrumenter (omløpsmidler) | 2 952 | 0 | 0 | 450 |
| Avdrag på lån | 621 000 | 621 000 | 621 000 | 620 000 |
| SUM FINANSINNTEKTER/UTGIFTER | 812 933 | 844 105 | 844 105 | 813 551 |
| Til dekning av tidl. års reknesk.m.meirbruk | 0 | 0 | 0 | 0 |
| Til ubundne avsetjingar | 63 893 | 18 614 | 0 | 199 009 |
| Til bundne avsetjingar | 231 504 | 3 364 | 3 364 | 137 053 |
| Bruk av tidl.års reknesk.m. mindrebruk | -20 815 | -20 815 | 0 | -107 085 |
| Bruk av ubundne avsetjingar | -137 092 | -90 595 | -71 900 | -24 223 |
| Bruk av bundne avsetjingar | -209 909 | -103 961 | -13 449 | -214 331 |
| NETTO AVSETJINGAR | -72 419 | -193 391 | -81 984 | -9 578 |
| Overført til investeringsrekneskapskapen | 52 622 | 52 622 | 73 200 | 78 839 |
| TIL FORDELING DRIFT | -6 603 699 | -6 436 905 | -6 304 471 | -6 164 273 |
| SUM FORDELT TIL DRIFT (frå skjema 1B) | -6 492 388 | -6 436 905 | -6 304 471 | -6 143 457 |
| REKNESKAPSMESSIG MEIRBRUK/MINDREBRUK | 111 311 | 0 | 0 | 20 815 |

REKNESKAPSSKJEMA 1B – DRIFTSREKNESKAPEN

(tal i 1 000kr.)

| FORDELT SLIK | REKNESKAP | REGULERT | OPPHAVLEG | REKNESKAP | |
|---|-----------|------------------|------------------|------------------|------------------|
| | 2019 | BUDSJETT | BUDSJETT | 2018 | |
| | | 2019 | 2019 | | |
| Kultur | UTGIFT | 453 526 | 484 113 | 417 177 | 468 882 |
| | INNTEKT | -14 327 | -66 260 | -66 260 | -14 502 |
| Utdanning | UTGIFT | 3 293 298 | 3 128 589 | 3 015 943 | 3 141 749 |
| | INNTEKT | -583 186 | -364 791 | -361 643 | -556 470 |
| Tannhelse | UTGIFT | 373 948 | 148 938 | 286 737 | 351 516 |
| | INNTEKT | -145 414 | 61 651 | -92 737 | -126 443 |
| Samferdsel | UTGIFT | 3 619 188 | 3 559 834 | 3 523 149 | 3 449 149 |
| | INNTEKT | -1 223 651 | -1 201 421 | -1 201 421 | -1 202 118 |
| Regional utvikling | UTGIFT | 298 876 | 220 567 | 243 040 | 268 108 |
| | INNTEKT | -48 075 | -9 343 | -9 285 | -124 440 |
| Politiske organ og administrasjon | UTGIFT | 128 219 | 147 874 | 69 595 | 74 323 |
| | INNTEKT | -34 943 | -51 213 | -3 213 | -7 050 |
| Fellesfunksjonar | UTGIFT | 602 276 | 555 818 | 546 517 | 575 426 |
| | INNTEKT | -118 394 | -67 738 | -62 917 | -113 710 |
| Ufordelte løyvingar | UTGIFT | 100 | 3 941 | 33 314 | 0 |
| | INNTEKT | 0 | 0 | 0 | 0 |
| Renter og avdrag | UTGIFT | 2 173 | 0 | 0 | 2 247 |
| | INNTEKT | -228 | 0 | 0 | -256 |
| Aktivitetar utanfor fylkeskommunen | UTGIFT | 137 502 | 50 000 | 50 000 | 152 452 |
| | INNTEKT | -221 902 | -142 000 | -142 000 | -216 036 |
| Avslutningsposterar | UTGIFT | 853 278 | -21 653 | 58 476 | 860 424 |
| | INNTEKT | -879 875 | 0 | 0 | -839 793 |
| NETTO | | 6 492 388 | 6 436 905 | 6 304 471 | 6 143 457 |

REKNESKAPSSKJEMA 2A – INVESTERINGSREKNESKAPEN

(tal i 1 000kr.)

| | REKNESKAP | REGULERT | OPPHAVLEG | REKNESKAP |
|--|-------------------|-------------------|-------------------|-------------------|
| | 2019 | BUDSJETT | BUDSJETT | 2018 |
| | | 2019 | 2019 | |
| Investeringar i anleggsmidlar | 3 403 927 | 4 228 756 | 4 284 959 | 2 838 406 |
| Utlån og forskoteringar | 0 | 0 | 0 | 25 000 |
| Kjøp av aksjer og andeler | 6 503 | 5 000 | 5 000 | 7 168 |
| Avdrag på lån | 2 000 | 0 | 0 | 34 000 |
| Avsetjingar | 15 078 | 0 | 0 | 20 864 |
| ÅRETS FINANSIERINGSBEHOV | 3 427 507 | 4 233 756 | 4 289 959 | 2 925 438 |
| Bruk av lånemidlar | -1 090 125 | -1 210 174 | -1 232 674 | -990 798 |
| Inntekter frå sal av anleggsmidlar | -31 306 | -50 000 | -50 000 | -85 051 |
| Tilskot til investeringar | -86 661 | -146 184 | -146 184 | -43 831 |
| Kompensasjon for merverdiavgift | -240 509 | -362 000 | -377 000 | -313 972 |
| Mottekne avdrag på utlån og refusjonar | -1 630 313 | -2 405 901 | -2 405 901 | -1 219 377 |
| Andre inntekter | -257 392 | 0 | 0 | -97 443 |
| SUM EKSTERN FINANSIERING | -3 336 308 | -4 174 259 | -4 211 759 | -2 750 472 |
| Overført frå driftsrekneskapen | -52 622 | -52 622 | -73 200 | -78 839 |
| Bruk av avsetjingar | -38 578 | -6 875 | -5 000 | -96 127 |
| SUM FINANSIERING | -3 427 507 | -4 233 756 | -4 289 959 | -2 925 438 |
| UDEKKA/UDISPONERT | 0 | 0 | 0 | 0 |

REKNESKAPSSKJEMA 2B – INVESTERINGSREKNESKAPEN

(tal i 1 000kr.)

| FORDELT SLIK | | REKNESKAP | REGULERT | OPPHAVLEG | REKNESKAP |
|---|--------|------------------|------------------|------------------|------------------|
| | | 2019 | BUDSJETT | BUDSJETT | 2018 |
| | | | 2019 | 2019 | |
| Kultur | UTGIFT | 1 275 | 400 | 3 000 | 699 |
| Utdanning | UTGIFT | 412 835 | 436 358 | 356 200 | 580 675 |
| Tannhelse | UTGIFT | 32 091 | 30 000 | 5 000 | 14 720 |
| Samferdsel | UTGIFT | 2 868 920 | 3 693 445 | 3 730 759 | 2 190 308 |
| Regional utvikling | UTGIFT | 2 097 | 2 000 | 2 000 | 3 418 |
| Politiske organ og administrasjon | UTGIFT | 0 | 0 | 0 | 0 |
| Fellesfunksjonar | UTGIFT | 64 698 | 66 553 | 188 000 | 43 838 |
| Ufordelte løyvingar | UTGIFT | 0 | 0 | 0 | 0 |
| Aktivitetar utanfor fylkeskommunen | UTGIFT | 22 010 | 0 | 0 | 4 748 |
| NETTO | | 3 403 927 | 4 228 756 | 4 284 959 | 2 838 406 |

Vedlegg 3 – Rekneskapsforskrifta
BALANSEREKNESKAPEN
(tal i 1 000kr.)

| KOSTRA | KOSTRA-TEKST | NOTE | REKNESKAP 2019 | REKNESKAP 2018 |
|------------------------------|---|------|-------------------|-------------------|
| EIGEDELAR | | | | |
| Anleggsmidler | | | | |
| | 227 Faste eiendomar og anlegg | 23A | 27 677 156 | 25,203,348 |
| | 224 Utstyr, mask. og transp.midler | 23A | 1 128 557 | 1 114 901 |
| | 222 Utlån til | 7 | 297 128 | 302 109 |
| | 220 Pensjonsmidler | 2 | 5 067 016 | 4 679 200 |
| | 221 Aksjer og andeler utstedt av | 6 | 116 561 | 110 188 |
| | Sum Anleggsmidler | | 34 286 418 | 31 409 747 |
| Omløpsmidler | | | | |
| | 213 Kortsiktige fordringer overfor | | 298 468 | 788 707 |
| | 219 Premieavvik | 2 | 320 933 | 294 950 |
| | 211 Obligasjoner/Pengemarkedsfond | 9 | 0 | 128 603 |
| | 210 Kasse, postgiro, bankinnskott | | 2 041 102 | 1 275 400 |
| | Sum Omløpsmidler | | 2 660 503 | 2 487 661 |
| | Sum Eignedelar | | 36 946 920 | 33 897 408 |
| EIGENKAPITAL OG GJELD | | | | |
| Bokført egenkapital | | | | |
| | 251 Bundne driftsfond | 22 | 554 580 | 542 685 |
| | 253 Ubundne investeringsfond | 22 | 36 920 | 41 920 |
| | 255 Bundne investeringsfond | 22 | 52 884 | 59 809 |
| | 256 Disposisjonsfond | 22 | 266 837 | 341 910 |
| | 2580 Endring rekneskapsprinsipp investering | 24 | -81 007 | -81 007 |
| | 2581 Endring rekneskapsprinsipp drift | 24 | -143 722 | -143 722 |
| | 25950 Reknesk. messig mindreforbruk | 25 | 111 311 | 20 815 |
| | 25990 Kapitalkonto | 15 | 17 382 815 | 15 159 090 |
| | Sum Bokført egenkapital | | 18 180 618 | 15 941 501 |
| Langsiktig gjeld | | | | |
| | 240 Pensjonsforpliktelse | 2 | 5 856 391 | 5 670 471 |
| | 241 Ihendehaverobligasjonslån | 13 | 4 765 000 | 5 215 000 |
| | 243 Sertifikatlån | 13 | 1 825 000 | 1 981 000 |
| | 245 Andre lån | 13 | 4 712 300 | 3 529 400 |
| | Sum Langsiktig gjeld | | 17 158 691 | 16 395 871 |
| Kortsiktig gjeld | | | | |
| | 232 Anna kortsiktig gjeld | 5 | 1 607 611 | 1 560 035 |
| | Sum Eigenkapital og Gjeld | | 36 946 920 | 33 897 408 |
| MEMORIAKONTI | | | | |
| Memoriakonti | | | | |
| | 29100 Mem.konto ubrukte lånemidler | 5 | 255 088 | 145 214 |
| | 29200 Andre memoriakonti | | 223 585 | 316 609 |
| | 29999 Motkonto for memoriakonti | | -478 673 | -461 823 |
| | Sum Memoriakonti | | 0 | 0 |
| TOTAL | | | 0 | 0 |

Vedlegg 4 – Rekneskapsforskrifta
ØKONOMISK OVERSIKT – DRIFT
(tal i 1 000kr.)

| | NOTAR | REKNESKAP 2019 | REGULERT BUDSJETT 2019 | OPPHAVLEG BUDSJETT 2019 | REKNESKAP 2018 |
|--|-----------|-------------------|------------------------------|-------------------------------|-------------------|
| DRIFTSINNEKTER | | | | | |
| Brukarbetalingar | | 70 643 | 108 019 | 96 308 | 73 474 |
| Andre sals- og leigeinntekter | | 1 333 720 | 1 291 653 | 1 290 690 | 1 292 903 |
| Overføringar med krav til motyting | | 920 301 | 349 310 | 504 374 | 959 470 |
| Rammetilskot | | 3 296 049 | 3 291 656 | 3 284 700 | 3 250 659 |
| Andre statlege overføringar | | 646 556 | 503 241 | 502 792 | 547 109 |
| Andre overføringar | | 20 947 | 27 420 | 27 420 | 25 507 |
| Skatt på inntekt og formue | | 3 454 230 | 3 345 344 | 3 352 300 | 3 249 317 |
| SUM DRIFTSINNEKTER | 5 | 9 742 446 | 8 916 643 | 9 058 584 | 9 398 439 |
| DRIFTSUTGIFTER | | | | | |
| Lønsutgifter | | 2 496 222 | 2 534 954 | 2 493 792 | 2 414 088 |
| Sosiale utgifter | | 691 085 | 569 653 | 544 417 | 684 631 |
| Kjøp av varer og tenester som inngår i tenesteproduksjon | | 1 571 469 | 1 452 414 | 1 557 947 | 1 467 101 |
| Kjøp av tenester som erstattar tenesteproduksjon | | 3 141 484 | 2 822 147 | 2 783 518 | 3 000 180 |
| Overføringar | | 982 834 | 898 852 | 864 274 | 939 810 |
| Avskrivningar | 5+23A | 879 291 | 0 | 0 | 838 463 |
| Fordelte utgifter | | -45 095 | -64 713 | -20 684 | -10 999 |
| SUM DRIFTSUTGIFTER | 5 | 9 717 290 | 8 213 307 | 8 223 264 | 9 333 276 |
| BRUTTO DRIFTSRESULTAT | | 25 156 | 703 336 | 835 320 | 65 163 |
| FINANSINNEKTER | | | | | |
| Renteinntekter og utbytte | | 68 691 | 18 600 | 18 600 | 52 593 |
| Gevinst på finansielle instrumenter (omløpsmidler) | | 241 | 0 | 0 | 208 |
| SUM EKSTERNE FINANSINNEKTER | 5 | 68 932 | 18 600 | 18 600 | 52 801 |
| FINANSUTGIFTER | | | | | |
| Renteutgifter og låneomkostningar | | 257 913 | 241 705 | 241 705 | 245 903 |
| Tap på finansielle instrument (omløpsmidler) | | 2 952 | 0 | 0 | 450 |
| Avdrag på lån | 14 | 621 000 | 621 000 | 621 000 | 620 000 |
| Utlån | | 0 | 0 | 0 | 0 |
| SUM EKSTERNE FINANSUTGIFTER | 5 | 881 865 | 862 705 | 862 705 | 866 352 |
| RESULTAT EKSTERNE FINANSTRANSAKSJONER | | -812 933 | -844 105 | -844 105 | -813 551 |
| Motpost avskrivningar | 5 | 879 291 | 0 | 0 | 838 464 |
| NETTO DRIFTSRESULTAT | | 91 513 | -140 769 | -8 785 | 90 076 |
| INTERNE FINANSTRANSAKSJONER | | | | | |
| Bruk av tidlegare års rekneskapsmessige mindreforbruk | 25 | 20 815 | 20 815 | 0 | 107 085 |
| Bruk av disposisjonsfond | 22 | 137 092 | 90 595 | 71 900 | 24 223 |
| Bruk av bundne fond | 22 | 209 909 | 103 961 | 13 449 | 214 331 |
| SUM BRUK AV AVSETNINGAR | | 367 817 | 215 370 | 85 349 | 345 640 |
| Overført til investeringsrekneskapan | | 52 622 | 52 622 | 73 200 | 78 839 |
| Dekning av tidlegare års rekneskapsmessige meirforbruk | | 0 | 0 | 0 | 0 |
| Avsett til disposisjonsfond | 22 | 63 893 | 18 614 | 0 | 199 009 |
| Avsett til bundne fond | 22 | 231 504 | 3 364 | 3 364 | 137 053 |
| SUM AVSETNINGAR | | 348 019 | 74 601 | 76 564 | 414 901 |
| REKNESKAPSMESSIG MEIR/MINDREFORBRUK | 25 | 111 311 | 0 | 0 | 20 815 |

ØKONOMISK OVERSIKT – INVESTERINGAR

(tal i 1 000kr.)

| | NOTAR | REKNESKAP 2019 | REGULERT BUDSJETT 2019 | OPPHAVLEG BUDSJETT 2019 | REKNESKAP 2018 |
|--|----------|-------------------|------------------------------|-------------------------------|-------------------|
| INNETEKTER | | | | | |
| Sal av driftsmidlar og fast eigedom | | 31 306 | 50 000 | 50 000 | 82 368 |
| Andre salsinntekter | | 257 269 | 0 | 0 | 96 879 |
| Overføringar med krav til motyting | | 1 627 999 | 2 405 901 | 2 405 901 | 1 216 062 |
| Kompensasjon for meirverdiavgift | | 240 509 | 362 000 | 377 000 | 313 972 |
| Statlege overføringar | | 86 653 | 146 184 | 146 184 | 24 734 |
| Andre overføringar | | 8 | 0 | 0 | 19 097 |
| Renteinntekter og utbytte | | 123 | 0 | 0 | 565 |
| SUM INNETEKTER | 5 | 2 243 867 | 2 964 085 | 2 979 085 | 1 753 676 |
| UTGIFTER | | | | | |
| Lønsutgifter | | 40 529 | 0 | | 36 660 |
| Sosiale utgifter | | 13 551 | 0 | 0 | 11 844 |
| Kjøp av varer og tenester som inngår i tenesteproduksjon | | 2 981 140 | 4 228 756 | 4 284 959 | 2 395 832 |
| Kjøp av tenester som erstattar tenesteproduksjon | | 43 | 0 | 0 | 725 |
| Overføringar | | 368 684 | 0 | 0 | 391 599 |
| Renteutgifter og omkostningar | | -20 | 0 | 0 | 1 747 |
| Fordelte utgifter | | 0 | 0 | 0 | 0 |
| SUM UTGIFTER | 5 | 3 403 927 | 4 228 756 | 4 284 959 | 2 838 406 |
| FINANSTRANSAKSJONAR | | | | | |
| Avdrag på lån | 5+14 | 2 000 | 0 | 0 | 34 000 |
| Utlån | 5+7 | 0 | 0 | 0 | 25 000 |
| Kjøp av aksjar og andelar | 5+6 | 6 502 | 5 000 | 5 000 | 7 168 |
| Dekning av tidlegare års udekka | | 0 | 0 | 0 | 0 |
| Avsett til ubundne investeringsfond | 22 | 0 | 0 | 0 | 0 |
| Avsett til bundne investeringsfond | 22 | 15 078 | 0 | 0 | 20 864 |
| SUM FINANSIERINGSTRANSAKSJONAR | | 23 580 | 5 000 | 5 000 | 87 032 |
| FINANSIERINGSBEHOV | | 1 183 640 | 1 269 671 | 1 310 874 | 1 171 762 |
| DEKKA SLIK | | | | | |
| Bruk av lån | 5 | 1 090 125 | 1 210 174 | 1 232 674 | 990 798 |
| Sal av aksjar og andelar | 5 | 0 | 0 | 0 | 2 684 |
| Mottekne avdrag på utlån | 5 | 2 315 | 0 | 0 | 3 315 |
| Overført frå driftsrekneskapan | | 52 622 | 52 622 | 73 200 | 78 839 |
| Bruk av tidlegare års udisponert | | 0 | 0 | 0 | 0 |
| Bruk av disposisjonsfond | 22 | 1 875 | 1 875 | 0 | 53 500 |
| Bruk av bundne driftsfond | 22 | 9 700 | 0 | 0 | 10 422 |
| Bruk av ubundne investeringsfond | 22 | 5 000 | 5 000 | 5 000 | 30 000 |
| Bruk av bundne investeringsfond | 22 | 22 003 | 0 | 0 | 2 205 |
| SUM FINANSIERING | | 1 183 640 | 1 269 671 | 1 310 874 | 1 171 762 |
| UDEKKA/UDISPONERT | | 0 | 0 | 0 | 0 |

NOTAR TIL ÅRSREKNESKAPEN

Note 1 – Rekneskapsprinsipp

Rekneskapen er lagt fram i samsvar med kommunelova, forskrifter og god kommunal rekneskapsskikk.

All tilgang og bruk av midlar i løpet av året som vedkjem fylkeskommunen si verksemd går fram av driftsrekneskapen eller investeringsrekneskapen. I rekneskapen er bruttoprinsippet lagt til grunn. Det betyr at alle utgifter, utbetalingar, inntekter og innbetalingar skal rekneskapsførast brutto på dei respektive konti i rekneskapen. Vidare er anordningsprinsippet lagt til grunn. Det betyr at alle kjende utgifter/utbetalingar og inntekter/innbetalingar i året skal takast med i årsrekneskapen for vedkommande år, anten dei er betalt eller ikkje når årsrekneskapen vert avslutta. Eit unntak frå anordningsprinsippet er handsaming av lån. Det er berre den delen av lånet som faktisk er nytta i løpet av året som er ført i investeringsrekneskapen. Den delen av lånet som ikkje er nytta, er registrert på memoriakonti.

I balansen er anleggsmidlar eigendelar bestemt til varig eige eller bruk og er vurdert til anskaffingskost.

Andre eigendelar er omløpsmidlar. Omløpsmidlar er vurdert til lågaste verdi av anskaffingskost og verkeleg verdi. Marknadsbaserte finansielle omløpsmidlar er vurdert til verkeleg verdi.

Langsiktig gjeld er knytt til formåla i kommunelova § 50 med unntak av likviditetslån jf. kl § 50 nr. 5. All anna gjeld er kortsiktig gjeld. Neste års avdrag på utlån inngår i anleggsmidlar og neste års avdrag på lån inngår i langsiktig gjeld.

I den kommunale rekneskapen vert kapitalkostnader som skuldast verdiforringing av anleggsmidlar som bygningar, anlegg og varige driftsmidlar, rekneskapsført i driftsrekneskapen. Anleggsmidlar vert avskrivne etter reglane i forskrift om årsrekneskap. Avskrivningane er eit uttrykk for kapitalslitet, og er etter krav om rapportering til KOSTRA, rekneskapsført i driftsrekneskapen med motpost i balansen. Verknaden på driftsrekneskapen er utlikna med ein tilsvarande inntektspost. Avskrivning startar året etter at anleggsmiddelet er teken i bruk.

I rekneskapen er bompengerekkjeving handsama i investeringsrekneskapen sidan desse ikkje kan sjåast på som fylkeskommunen si normale drift. I følge delegasjonsreglementet i fylkeskommunen får skular og tannhelsedistrikta behalde delar av eventuelt mindreforbruk ved at dei kan setje det av til disposisjonsfond for seinare bruk. Meirforbruk må skular og tannhelsedistrikta sjølv dekkje seinast andre året etter rekneskapsåret. Meirforbruk/underskot er bokført på memoriakonti.

Fylkeskommunen følgjer reglane i lov om meirverdiavgift for dei tenesteområda som ligg innafor lova. For resten av verksemda gjeld lov om kompensasjon av meirverdiavgift for kommunar, fylkeskommunar mv.

Note 2 – Pensjon

Generelt om pensjonsordningane i fylkeskommunen

Fylkeskommunen har kollektive pensjonstrygdingar for sine tilsette i Kommunal Landspensjonskasse (KLP) og Statens pensjonskasse (SPK). Ordningane sikrar ytingsbasert pensjon for dei tilsette.

Pensjonsordningane omfattar alders-, uføre-, ektefelle-, barnpensjon og AFP/tidleg pensjon. Pensjonane vert samordna med utbetalingar frå folketrygda.

Rekneskapsføring av pensjon

Etter § 13 i årsrekneskapsforskrifta skal driftsrekneskapen belastast med pensjonskostnader som er utrekna ut frå langsiktige føresetnader om avkastning, lønsvekst og G-regulering. Skilnaden mellom betalt pensjonspremie og berekna pensjonskostnad, nemnd som premieavvik, skal inntekts- eller utgiftsførast i driftsrekneskapen, med tilbakeføring over dei neste 15 / 10 / 7 åra.

Reglane inneber også at utrekna pensjonsmidlar og pensjonsforpliktingar er oppført i balansen som anleggsmidlar og langsiktig gjeld.

Nærare om rekneskapstala

(tal i 1 000kr. – Inntekts- og gjeldspostar vist med -)

| PENSJONSORDNING | KLP | | SPK | | SUM | | Arb.avg. |
|---|----------------|--------------|----------------|--------------|----------------|--------------|-----------------|
| PENSJONSKOSTNAD | | | | | | | |
| Netto pensj.kostn (inkl.adm.) iht.aktuar | 134 460 | | 175 948 | | 310 408 | | |
| - Årets pensjonspremie (jf aktuarberegn.) | 186 779 | | 202 545 | | 389 324 | | |
| = Årets premieavvik | -52 319 | | -26 597 | | -78 916 | | -11 127 |
| Betalt pensjonspremie | 186 779 | | 202 545 | | 389 324 | | |
| Årets premieavvik (sjå spes.nedanfor) | -52 319 | | -26 597 | | -78 916 | | |
| Resultatført av tidl.års premieavvik | 27 495 | | 28 648 | | 56 143 | | |
| = Pensjonskostnad i rekneskapen | 161 955 | | 204 596 | | 366 551 | | 51 684 |
| AKKUMULERT PREMIEAVVIK | | | | | | | |
| Akkumulert 01.01.2018 | 142 348 | | 116 154 | | 258 503 | | |
| + Premieavvik for året | 52 319 | | 26 597 | | 78 916 | | |
| - Resultatført av tidl.års premieavvik | 27 495 | | 28 648 | | 56 143 | | |
| = Akkumulert premieavvik 31.12. 2018 | 167 172 | | 114 103 | | 281 276 | | 39 660 |
| Herav oppført under omløpsmidlar | 167 172 | | 114 103 | | 281 276 | | 39 660 |
| MIDLAR OG FORPLIKTINGAR | | | | | | | |
| | KLP | | SPK | | SUM | | SUM |
| | Pensj.midl. | Pensj.forpl. | Pensj.midl. | Pensj.forpl. | Pensj.midl. | Pensj.forpl. | Netto forplikt. |
| Faktisk (akt.beregn.full amort) 31.12.2018 | 2 768 065 | -2 983 596 | 2 298 951 | -2 775 247 | 5 067 016 | -5 758 843 | -691 827 |
| Etter rekneskap pr. 31.12.2018 | 2 768 065 | -2 983 596 | 2 298 951 | -2 775 247 | 5 067 016 | -5 758 843 | -691 827 |
| Arbeidsg.avg.av nto pensj.forpl. 31.12.2018 | | -30 390 | | -67 158 | | | -97 548 |

Kr 21 928 801 av pensjonspremien i KLP er i 2019 dekkja frå premiefond.

Saldo på premiefond pr 31.12.2019 er kr 3 359 717.

| FØRESETNADER | KLP | SPK |
|---|--------|--------|
| Forventa avskastn.pensjonsmidler (§ 13-5 F) | 4,50 % | 4,20 % |
| Diskonteringsrente (§ 13-5 E) | 4,00 % | 4,00 % |
| Forventa årleg lønsvekst (§ 13-5 B) | 2,97 % | 2,97 % |
| Forventa årleg G-regulering (§ 13-5 D) | 2,97 % | 2,97 % |

Note 3 – Organisering

Politiske organ

| | | |
|---|---|--|
| Fylkestinget og fylkesordføreren Fylkestinget er det øvste politiske organet i fylkeskommunen | Fylkesutvalet Samordnar den fylkeskommunale verksemda. Fylkesvalstyre ved Stortings- og fylkestingsval. | Kontrollutvalet Fører tilsyn og kontroll med den fylkeskommunale forvaltinga |
| Utval for kultur, idrett og regional utvikling Eit av tre faste utval | Utval for opplæring og helse Eit av tre faste utval | Utval for miljø og samferdsel Eit av tre faste utval |

Administrativ hovudstruktur

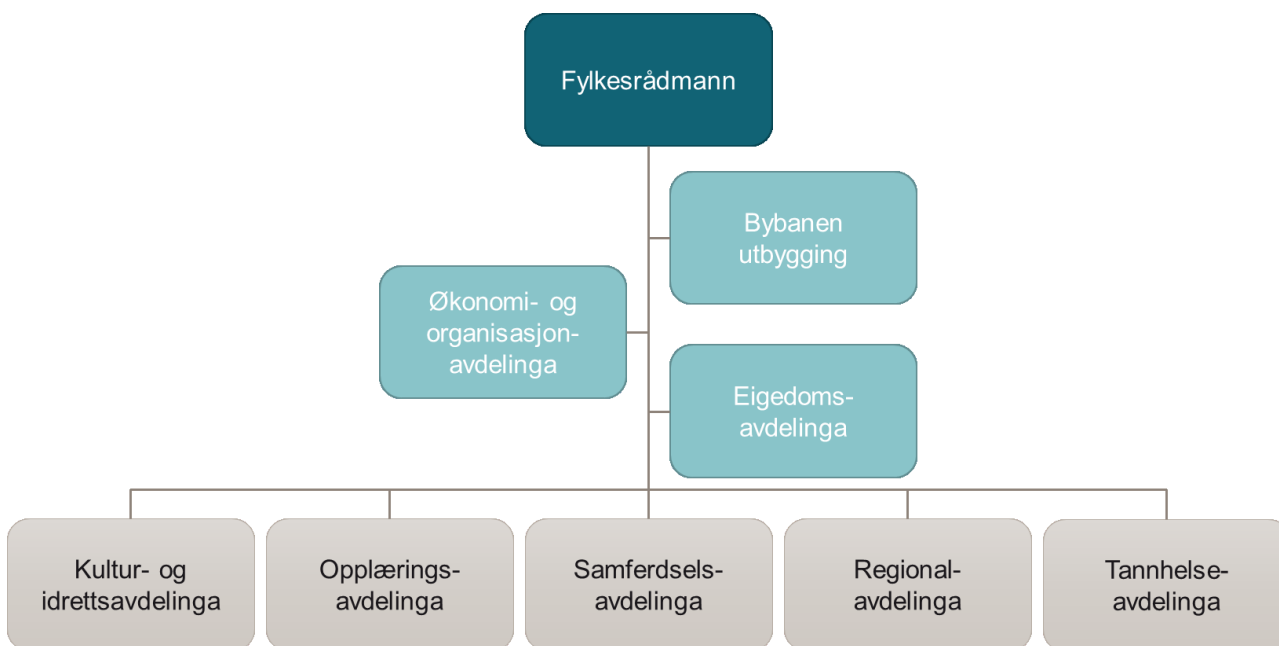

Administrativ gruppering

| Avd.nr. | Avdeling |
|---------|-----------------------------------|
| 1 | Politiske organ og administrasjon |
| 3 | Samferdsel |
| 4 | Kultur og idrett |
| 5 | Tannhelse |
| 6 | Opplæring |
| 7 | Fellesutgifter/-inntekter |

Note 4 – Årsverk

| Tal på tilsette i HFK* | 2016 | 2017 | 2018 | 2019 |
|--------------------------------------|--------------|--------------|--------------|--------------|
| Totalt fylkeskommunen | 4 421 | 4 393 | 4 349 | 4 409 |
| Kvinner | 2 580 | 2 566 | 2 570 | 2 620 |
| Menn | 1 841 | 1 827 | 1 779 | 1 789 |
| Sektorvis fordeling | | | | |
| Fylkesadm./andre** | 630 | 597 | 595 | 615 |
| Kvinner | 342 | 334 | 337 | 336 |
| Menn | 288 | 263 | 258 | 279 |
| Opplæring*** | 3 151 | 3 168 | 3 053 | 3 085 |
| Kvinner | 1 718 | 1 732 | 1 715 | 1 750 |
| Menn | 1 433 | 1 436 | 1 338 | 1 335 |
| Eigedomsdrift og reinhold**** | 244 | 238 | 232 | 240 |
| Kvinner | 163 | 149 | 144 | 153 |
| Menn | 81 | 89 | 88 | 87 |
| IT konsulenter på vgs***** | 0 | 0 | 61 | 58 |
| Kvinner | 0 | 0 | 3 | 5 |
| Menn | 0 | 0 | 58 | 53 |
| Tannhelse | 396 | 390 | 408 | 411 |
| Kvinner | 357 | 351 | 371 | 376 |
| Menn | 39 | 39 | 37 | 35 |
| Årsverk | | | | |
| Totalt fylkeskommunen | 3 987 | 3 984 | 3 976 | 3 903 |
| Kvinner | 2 281 | 2 293 | 2 320 | 2 278 |
| Menn | 1 706 | 1 691 | 1 656 | 1 625 |
| Sektorvis fordeling | | | | |
| Fylkesadm./andre** | 590 | 587 | 605 | 594 |
| Kvinner | 322 | 329 | 344 | 324 |
| Menn | 268 | 257 | 261 | 270 |
| Opplæring*** | 2 824 | 2 841 | 2 750 | 2 706 |
| Kvinner | 1 507 | 1 528 | 1 527 | 1 504 |
| Menn | 1 318 | 1 313 | 1 223 | 1 202 |
| Eigedomsdrift og reinhold**** | 225 | 216 | 213 | 215 |
| Kvinner | 140 | 131 | 128 | 133 |
| Menn | 85 | 85 | 85 | 82 |
| IT konsulenter på vgs***** | 0 | 0 | 60 | 45 |
| Kvinner | | | 3 | 4 |
| Menn | | | 56,5 | 41 |
| Tannhelse | 348 | 340 | 349 | 343 |
| Kvinner | 312 | 305 | 318 | 313 |
| Menn | 36 | 36 | 31 | 30 |

* inkl. heiltidspolitikarar

** inkl. Skyss, Bybanen Utbygging, Eigedomsavdelinga utan seksjon drift, Øk- og org.avd IT avd. Lokasjonsdrift, adm. Opplæring, samt heiltidspolitikarar

*** gjeld alle skular

**** gjeld Eigedomsavdelinga - seksjon for drift

***** gjeld Øk- og org.avd - IT seksjon Lokasjonsdrift - tilsette lokalisert ute på vgs

| Tilsette i deltidsstillingar | 2016 | 2017 | 2018 | 2019 |
|--|--------|--------|--------|--------|
| Totalt i fylkeskommunen | 1 286 | 1 213 | 1 167 | 1 371 |
| Kvinner i deltidsstillingar | 911 | 867 | 824 | 958 |
| Kvinner i deltidsstillingar (% av alle kvinner i fylkeskommunen) | 35,3 % | 33,8 % | 32,1 % | 36,6 % |
| Menn i deltidsstillingar | 375 | 346 | 343 | 413 |
| Menn i deltidsstillingar (% av alle menn i fylkeskommunen) | 20,4 % | 18,9 % | 19,3 % | 23,1 % |

| Likestillingsbarometer per 31.12.2019 | Kvinner | Totalt |
|--|---------|--------|
| Opplæring | | |
| Rektorar | 13 | 34 |
| Ass. rektorar | 19 | 36 |
| Tannhelsetenesta | | |
| Fylkestannlegen si leiargruppe inkl overtannlegane | 6 | 7 |
| Klinikkleiarar | 18 | 20 |
| Fylkesadministrasjonen | | |
| Fylkesdirektørar og Fylkesrådmann | 1 | 8 |
| Stabs-/seksjonsleiarar (utan tannhelseavd.) | 14 | 29 |
| Skyss og Bybanen utbygging | 9 | 21 |

| Tilsette i leiande stillingar | 2016 | 2017 | 2018 | 2019 |
|--|-------------|-------------|-------------|-------------|
| Kvinner | 131 (46,1%) | 130 (45,8%) | 133 (47,7%) | 135 (48,0%) |
| Menn | 153 (53,9%) | 154 (54,2%) | 146 (52,3%) | 146 (52,0%) |
| Prosentfordeling tilsette etter kjønn | | | | |
| Kvinner | 58,4 % | 58,4 % | 59,1 % | 59,4 % |
| Menn | 41,6 % | 41,6 % | 40,9 % | 40,6 % |

Note 5 – Avstemming av arbeidskapital i rekneskapsåret

(tal i 1 000kr.)

Arbeidskapital er omløpsmidlar minus kortsiktig gjeld.

| FRÅ BALANSEREKNESKAPEN | 31.12.2019 | 01.01.2019 | |
|---|-------------------|--------------------|-----------------|
| Omløpsmidlar | 2 660 503 | 2 487 661 | 172 842 |
| Kortsiktig gjeld | -1 607 611 | -1 560 035 | -47 576 |
| Endring av arbeidskapitalen i balansen | | | 125 266 |
| FRÅ DRIFT OG INVESTERING | | | |
| Anskaffing av midlar | | | |
| Inntekter driftsdel | | -9 742 446 | |
| Inntekter investeringsdel | | -2 243 867 | |
| Avskrivningar | | -879 291 | |
| Innbetaling ved eksterne finansieringstransaksjoner | | -1 161 372 | |
| Sum anskaffing | | -14 026 976 | |
| Bruk av midlar | | | |
| Utgifter driftsdel | | 9 717 290 | |
| Utgifter investeringsdel | | 3 403 927 | |
| Utbetaling ved eksterne finansieringstransaksjoner | | 890 367 | |
| Sum bruk | | 14 011 584 | |
| Anskaffing - bruk | | | -15 392 |
| Endring memoriakonti for ubrukte lånemidlar | 255 088 | 145 214 | 109 874 |
| Endring arbeidskapital bevilgningsrekneskap | | | -125 266 |
| AVSTEMMING MELLOM REKNEKAPA | | | 0 |

Note 6 – Finansielle anleggsmidler

(tal i 1 000kr.)

Livsforsikring mv. (inkludert kommunale pensjonsfond og -kassar)

| Balanse-konto | Selskapets navn | Pålydande beløp | Balansført verdi 31.12.19 | Endring fra førre år | Marknads-verdi | Eigar/ Stemme- andel |
|---------------|--------------------|-----------------|---------------------------|----------------------|----------------|----------------------|
| 2215500001 | KLP kapitalinnskot | 81 581,4 | 88 084,0 | 6 502,7 | | - |
| TOTAL | | 81 581,4 | 88 084,0 | | | |

HFK har betalt inn kroner 6 502 653,- i kapitalinnskot til KLP i 2019.

Kommuneforvaltninga

| Balanse-konto | Selskapets navn | Pålydande beløp | Balansført verdi 31.12.19 | Endring fra førre år | Marknads-verdi | Eigar/ Stemme- andel |
|---------------|-----------------|-----------------|---------------------------|----------------------|----------------|----------------------|
| 2216500001 | Grieghallen IKS | 500,0 | 500,0 | | | 50,0 % |
| TOTAL | | 500,0 | 500,0 | | | |

Statleg eigde føretak

| Balanse-konto | Selskapets navn | Pålydande beløp | Balansført verdi 31.12.19 | Endring fra førre år | Marknads-verdi | Eigar/ Stemme- andel |
|---------------|---------------------|-----------------|---------------------------|----------------------|----------------|----------------------|
| 2211100002 | Carte Blanche | 15,0 | 15,0 | | | 15,0 % |
| 2211100001 | Den Nationale Scene | 17,0 | 17,0 | | | 16,7 % |
| 2213950001 | Innovasjon Norge AS | 505,3 | 505,3 | | | 2,6 % |
| TOTAL | | 537,3 | 537,3 | | | |

Sjølvstendige kommuneføretak (eigne og inter(fylkes)-kommunale aksjeselskap og andelslag)

| Balanse-konto | Selskapets navn | Pålydande beløp | Balansført verdi 31.12.19 | Endring fra førre år | Marknads-verdi | Eigar/ Stemme- andel |
|---------------|------------------------|-----------------|---------------------------|----------------------|----------------|----------------------|
| 2211520002 | Gløde AS | 100,0 | 100,0 | | | 17,7 % |
| 2211520003 | Opero AS | 292,0 | 292,0 | | | 16,6 % |
| 2211520004 | A/L Biblioteksentralen | 9,0 | 9,0 | | | 0,8 % |
| 2211520007 | Beredt | 100,0 | 100,0 | | | 100,0 % |
| 2211520009 | Kveik AS | 651,0 | 651,0 | | | 25,5 % |
| 2211520012 | Odda Vegfinans AS | 130,0 | 0,0 | -130 | | 52,0 % |
| 2212000018 | Ferde AS | 100,0 | 100,0 | | | 16,7 % |
| 2212000019 | Skyttel AS | 1 051,6 | 1 051,6 | | | 100,0 % |
| TOTAL | | 2 433,6 | 2 303,6 | | | |

Odda Vegfinans er avvikla i 2019

Private foretak med avgrensa ansvar (hovudsakleg private aksjeselskap og andelslag)

| Balanse-konto | Selskapets namn | Pålydande beløp | Balanseført verdi 31.12.19 | Endring frå førre år | Marknads-verdi | Eigar/ Stemme- andel |
|---------------|-------------------------------|-----------------|----------------------------|----------------------|----------------|----------------------|
| 2211520013 | Valen Kraftverk AS | 7 000,0 | 7 000,0 | | | 100,0 % |
| 2212000001 | Bob 23 andelar | 4,6 | 4,6 | | | - |
| 2212000002 | Vestbo 4 andelar | 0,8 | 0,8 | | | - |
| 2212000003 | OBOS 2 andelar | 0,3 | 0,3 | | | - |
| 2216500002 | Bergen Vitensenter | 18,0 | 18,0 | | | 19,0 % |
| 2211520017 | Sunnhordland Lufthavn | 1 365,0 | 1 365,0 | | | 21,0 % |
| 2212000005 | Hardanger AKS AS | 405,0 | 405,0 | | | 36,5 % |
| 2212000006 | Hordaland Teater L/L | 60,0 | 60,0 | | | 60,0 % |
| 2212000007 | Kommunekraft A/S | 1,0 | 1,0 | | | 0,3 % |
| 2211520018 | Atheno AS | 100,0 | 100,0 | | | 8,9 % |
| 2211520019 | Gulen og Masfjorden Utvikling | 500,0 | 500,0 | | | 9,7 % |
| 2211520020 | Vestnorsk Filmsenter AS | 50,0 | 50,0 | | | 50,0 % |
| 2212000008 | Stend jordbrukssk partsbrev | 2,4 | 2,4 | | | - |
| 2212000009 | Voss jordbr sk luter Tine | 2,1 | 2,1 | | | - |
| 2212000010 | Haukelivegen A/S | 10,0 | 10,0 | | | 3,0 % |
| 2214500001 | Sarsia Development | 1 235,4 | 1 235,4 | | | 1,6 % |
| 2211520021 | Moster Amfi AS | 50,0 | 50,0 | | | 50,0 % |
| 2212000011 | Stend jbs andel høgskolen | 5,0 | 5,0 | | | - |
| 2212000012 | Hjeltnes gartn Hardang Frukt | 7,3 | 7,3 | | | - |
| 2211520025 | Bybanen AS | 1 550,0 | 1 550,0 | | | 100,0 % |
| 2212000013 | Fjord Norge AS | 369,4 | 369,4 | | | 8,9 % |
| 2211520026 | HFK Bussanlegg AS | 100,0 | 100,0 | | | 100,0 % |
| 2211520028 | HFK Tomt Knarvik AS | 12 300,0 | 12 300,0 | | | 100,0 % |
| TOTAL | | 25 136,2 | 25 136,2 | | | |

SUM TOTAL

116 561,1

Under marknadsv verdi er det ikkje ført opp nokon sum. Ingen av aksjane er notert på nokon børs, slik at marknadsv verdi pr. 31.12.19 ikkje er kjend.

Note 7 – Oversikt over utlån

(tal i 1 000kr.)

| BALANSEKONTO | ANTAL | NAMN | BELØP 2019 | BELØP 2018 |
|---|-------|-------------------------------------|----------------|----------------|
| Utlån kommuneforvaltninga | | | | |
| 2226500001 | 1 | Bømlo vg skule, idrettshall | 2 220 | 2 220 |
| 2226500002 | 1 | Masfjorden kommune, symjebasseng | 0 | 30 |
| 2226500003 | 1 | Bergen Kommune, Laksevåg vgs | 500 | 500 |
| 2226500004 | 1 | Kvinnherad kommune, Malmanger skule | 0 | 137 |
| 2226500005 | 1 | Odda kommune, Oddahallen | 500 | 500 |
| 2226500006 | 1 | Kvinnherrad vgs, idrettshall | 2 000 | 2 000 |
| 2226500007 | 1 | Åsane vgs., Åsahallen | 3 500 | 3 500 |
| 2226500008 | 1 | Askøy kommune, Askøyhallen | 1 150 | 1 150 |
| 2226500009 | 1 | Bergen Kommune, Åstveithallen | 981 | 981 |
| 2226500010 | 1 | Åsahallen | 4 492 | 4 492 |
| 2226500011 | 1 | Os Idrettshall, Os kommune | 1 400 | 1 400 |
| 2226500012 | 1 | Åsane vgs, Åsane Idrettspark | 1 200 | 1 200 |
| 2226500013 | 1 | Osterøy Idrettshall | 2 100 | 2 100 |
| TOTAL | | | 20 044 | 20 210 |
| Utlån sjølvstendige kommuneføretak | | | | |
| 2221520001 | 1 | Sunnhordland Lufthavn as | 951 | 1 266 |
| TOTAL | | | 951 | 1 266 |
| Utlån private føretak | | | | |
| 2221520003 | 1 | HFk Bussanlegg AS | 239 000 | 240 000 |
| 2221520004 | 1 | Bybanen AS | 12 000 | 13 000 |
| 2221520005 | 1 | Odda vegfinans | 0 | 2 500 |
| 2221520006 | 1 | Valen Kraftverk AS | 25 000 | 25 000 |
| 2222000002 | 1 | BOB Nordnesveien 131-131A | 49 | 49 |
| 2222000003 | 1 | A/S Asegården, obl.innskot | 84 | 84 |
| TOTAL | | | 276 133 | 280 633 |
| SUM TOTAL | | | 297 128 | 302 109 |

HFk bussanlegg as har betalt avdrag på kr. 1 000 000,- i 2019.

Bybanen AS har betalt avdrag på kr. 1 000 000,- i 2019.

Sunnhordland Lufthavn har betalt avdrag på kr. 315 000,- i 2019.

Utlånet til Odda Vegfinans AS er nedskrive då selskapet er avvikla i 2019.

Utlåna til Masfjorden kommune og Kvinnherad kommune er nedskrivne i 2019.

Note 8 – Sal av finansielle anleggsmidlar

Hordaland Fylkeskommune har ikkje selt finansielle anleggsmidlar i 2019.

Note 9 – Finansielle omløpsmidlar

Plassering av overskottslikviditet

Hordaland Fylkeskommune har ved utgangen av 2019 plassert overskottslikviditeten på konsernkonto.

Note 10 – Garantiar gitt av fylkeskommunen

(tal i 1 000kr.)

| Garantiar gitt til Ferde AS | Vedteke Garantibeløp | Lånesaldo 2019 | Garantien går ut |
|--|-------------------------|-------------------|---------------------|
| Jondalstunnelen | 50 000 | 40 000 | 2024 |
| Bømløpakken | 600 000 | 456 000 | 2043 |
| Kvammapakken | 370 000 | 275 000 | 2030 |
| Vossapakken | 610 000 | 420 000 | 2030 |
| Hardangerbrua | 1 430 000 | 1 330 000 | 2029 |
| Nordhordlandspakken | 750 000 | 350 000 | 2032 |
| Stordalstunnelen | 160 000 | 105 000 | 2026 |
| Årsnes ferjekai | 16 000 | 10 000 | 2026 |
| Bypakke Bergen | 6 100 000 | 5 475 000 | 2037 |
| E39 Sveгатjørn - Rådal (Bergen - Os) | 3 770 000 | 3 128 000 | 2038 |
| Austevollsbrua | 100 000 | 76 000 | 2022 |
| Askøypakken | 1 230 000 | 0 | 2030 |
| Sotrasambandet | 3 000 000 | 0 | 2040 |
| Totalt garantibeløp / lånesaldo | 18 186 000 | 11 665 000 | |

Note 11 – Fordringar og gjeld til fylkeskommunale føretak og interkommunalt samarbeid

Fylkestinget har i vedtak nr. 34/13 løyvd kroner 500 000,- i selskapskapital til Grieghallen IKS

Hordaland fylkeskommune deltek saman med Bergen kommune.

Kvar av deltakarane hefter for 50% av selskapet sine plikter.

Note 12 – Forskoting fylkesveggar

(tal i 1 000kr.)

| Forskottert av | Fv | Prosjekt | Vedtekne forskot pr 31.12.19 | Gjeld pr. 31.12.19 | Forplikting pr 31.12.19 |
|-------------------------------|---------|---------------------------------------|------------------------------|--------------------|-------------------------|
| Askøy | | | | | |
| Askøy kommune | 562 | Fauskanger | 3 000 | - | 3 000 |
| Block Watne AS | 212 | Follese skole, trafikksikring | 15 000 | - | 15 000 |
| Askøy kommune | 212 | Hetlevik | 15 000 | - | 15 000 |
| Askøy kommune | 223 | Mjøkeviksvarden-Skansens (Herdla bru) | 2 900 | - | 2 900 |
| Wimoh AS, v/Frank Mohn AS (*) | 563 | Rundkøyning Florvåg | 1 500 | 1 500 | 1 500 |
| Austevoll | | | | | |
| Austevoll kommune | 546 | Ny veg på Hundvåkøy | 1 000 | 1 000 | 1 000 |
| Bergen | | | | | |
| Åsane Handel | 267 | 4-feltsveg Åsamyrane-Nyborgkrysset | 15 000 | 15 000 | 15 000 |
| Bømlo | | | | | |
| Bømlo kommune | 14 | Stavland | 774 | 774 | 774 |
| Bømlo kommune | 18 | Laurhammarkjøsen - Urangsvåg | 1 200 | 1 200 | 1 200 |
| Etne | | | | | |
| Etne kommune | 34 | Skånevik kai - Idrettsanlegget | 15 000 | 15 000 | 15 000 |
| Fitjar | | | | | |
| Midtjellet Vindkraft AS | 545 | Rimbareid - Fitjar sentrum | 10 000 | 6 000 | 6 000 |
| Fjell | | | | | |
| Fjell kommune | 559 | Fjell - Ulveset | 14 000 | 4 000 | 4 000 |
| Fjell kommune | 561 | Kryss Fjæreidevegen | 5 000 | 5 000 | 5 000 |
| Fusa | | | | | |
| Fusa kommune/F Mohn Fusa | 125 | Holmefjord - Holsund | 1 400 | 1 400 | 1 400 |
| Frank Mohn Fusa AS | 552 | Gang-/sykkelveg Venjanaset | 3 500 | 3 500 | 3 500 |
| Fusa Kraftlag m. fl. | 122 | Skjørsand - Skåte | 15 000 | 15 000 | 15 000 |
| Kvinnherad | | | | | |
| Kvinnherad kommune | 48 | GS-veg Sandvoll | 5 000 | 5 000 | 5 000 |
| Kvinnherad kommune | 48 | Erslandsmarka | 5 000 | 5 000 | 5 000 |
| Kvinnherad kommune | 551 | Austrepollen - Løfallstrand | 1 500 | 1 500 | 1 500 |
| Fusa Kraft,Fusa k,F Mohn Fusa | 551 | Austrepollen - Løfallstrand | 4 000 | 4 000 | 4 000 |
| Kvinnherad kommune m.fl. | 543 | Tofte - Ranavik | 37 000 | 37 000 | 37 000 |
| Lindås | | | | | |
| Lindås kom./Lindås tomtes. | 565 | Isdalstø - Alver | 9 000 | 9 000 | 9 000 |
| Meland | | | | | |
| Frank Mohn AS | 564 | Dalstø - Mjåtveit | 25 000 | 25 000 | 25 000 |
| Modalen | | | | | |
| Modalen/Voss/Vaksdal/BKK | 313/344 | FV 313 OG FV 344 - II | 1 300 | 1 300 | 1 300 |
| Stord | | | | | |
| Stord kommune | 70 | Jensanesvegen | 15 000 | 15 000 | 15 000 |
| Sund | | | | | |
| BKK/Sund kommune | 202 | Veg til Telavåg | 15 000 | 15 000 | 15 000 |
| Sund kommune | 555 | Hammersland - Kjørelen | 15 000 | - | 15 000 |
| Vaksdal | | | | | |
| Vaksdal, Modalen | 569 | Stamnes - Eidslandet | 11 100 | 6 100 | 6 100 |
| Voss | | | | | |
| Voss kommune | 315 | Bavallsvegen | 14 000 | 14 000 | 14 000 |
| Voss kommune | 310 | Bordalsvegen | 7 750 | 7 750 | 7 750 |
| Sum | | | 284 924 | 215 024 | 265 924 |

(*) Refusjon i bompengepakkar

Gjeld pr 31.12.2019 er ført som memoriapost i rekneskapen

Gjeld pr 31.12.2019 utgjør rekvirerte/innbetalte forskot minus eventuell refusjon/tilbakebetaling.

Forplikting pr 31.12.2019 utgjør gjeld pluss resterande del av forskotet som ikkje er rekvirert.

| Refusjonar 2019 forskottert av | Fv | Prosjekt | (tal i 1000 kr) |
|----------------------------------|---------|--------------------------------|-----------------|
| Orion Prosjekt AS | 197 | Håkonshellavegen | 6000 |
| Midtjellet Vindkraft AS | 545 | Rimbareid - Fitjar sentrum | 4000 |
| Fusa Kraftlag/Frank Mohn Fusa AS | 48 | Moshovdatunnelen | 25000 |
| Fusa Kraftlag m. fl. | 122 | Fusa - Kryss veg Skjørsand kai | 15000 |
| Modalen kommune | 313/344 | FV 313 OG FV 344 | 956 |
| Voss kommune | 313/344 | FV 313 OG FV 344 | 2832 |
| BKK | 313/344 | FV 313 OG FV 344 | 3823 |
| Vaksdal kommune | 313/344 | FV 313 OG FV 344 | 2389 |
| Samnanger kommune m.fl. | 48 | Tunnel bak Tysse | 25 000 |
| Ulvik herad | 572 | Opprusting Holven - Ulvik | 5500 |
| Sum | | | 90 500 |

Note 13 – Gjeldsforpliktingar

(tal i 1 000kr.)

| Tekst | 2019 | 2018 | Gjenverande løpetid |
|--|-------------------|-------------------|---------------------|
| Fylkeskommunen si samla lånegjeld | 10 725 400 | 10 649 400 | |
| Fordelt på følgjande kreditorar | | | |
| Kommunalbanken flytende rente 2,4% | 251 000 | 253 000 | 2031 |
| Nordea fast rente 1,595% | 400 000 | 400 000 | 2021 |
| Danske bank flytende rente 1,499% | 0 | 360 000 | 2019 |
| DnB fast rente 1,924% | 360 000 | 0 | 2024 |
| Danske bank fast rente 2,195% | 400 000 | 400 000 | 2024 |
| Danske bank fast rente 1,8% | 500 000 | 500 000 | 2022 |
| DnB fast rente 1,82% | 300 000 | 300 000 | 2020 |
| DnB fast rente 1,84% | 475 000 | 475 000 | 2021 |
| SEB flytende rente 2,765% | 460 000 | 460 000 | 2026 |
| SEB flytende rente 1,849% | 0 | 450 000 | 2019 |
| Danske bank fast rente 1,82% | 425 000 | 425 000 | 2022 |
| DnB flytende rente 2,12% | 340 000 | 340 000 | 2020 |
| Kommunalbanken flytende rente 1,8% | 0 | 265 000 | 2019 |
| Kommunalbanken flytende rente 1,677% | 500 000 | 335 000 | 2020 |
| DnB flytende rente 1,96% | 350 000 | 350 000 | 2020 |
| Kommunalbanken flytende rente 2,52% | 355 000 | 355 000 | 2036 |
| Kommunalbanken flytende rente 2,53% | 320 000 | 320 000 | 2040 |
| Kommunalbanken flytende rente 2,29% | 328 000 | 328 000 | 2031 |
| DnB flytende rente 2,06% | 345 000 | 345 000 | 2020 |
| Kommunalbanken fast rente 2,76% | 280 000 | 280 000 | 2021 |
| Kommunalbanken flytende rente 2,29% | 313 300 | 313 300 | 2032 |
| SEB flytende rente 1,44% | 390 000 | 390 000 | 2020 |
| Kommunalbanken flytende rente 2,46% | 350 000 | 350 000 | 2035 |
| DnB flytende rente 1,51% | 0 | 221 000 | 2019 |
| DnB fast rente 2,335% | 440 000 | 440 000 | 2024 |
| DnB fast rente 1,989% | 480 000 | 480 000 | 2023 |
| DnB fast rente 2,095% | 525 000 | 525 000 | 2023 |
| DnB flytende rente 2,003% | 400 000 | 0 | 2020 |
| Kommunalbanken flytende rente 2,4% | 245 000 | 245 000 | 2033 |
| Kommunalbanken flytende rente 2,028% | 470 000 | 470 000 | 2020 |
| Kommunalbanken fast rente 1,89% | 500 000 | 0 | 2026 |
| Kommunalbanken fast rente 2,016% | 450 000 | 0 | 2024 |
| Rikstrygdeverket Lindås sjukeheim | 0 | 100 | |
| KLP fast rente 2,10% | 350 000 | 350 000 | 2023 |

Det er i rekneskapsåret utgiftsført avdrag på lånegjeld med til saman kr. 621 000. Minste lovlege avdrag etter kl § 50 nr 7 utgjer kr. 358 335.

| | |
|--------------------------|-------------------|
| Kortsiktig gjeld sum | 1 607 611 |
| Pensjonsforpliktelse sum | 5 856 391 |
| Total gjeld | 18 766 302 |

Rentebytteavtalar

I følgje reglement for finansforvaltninga, pkt.5, bør halvparten av lånegjelda som hovudregel ha fast rente. Andelen fast rente kan likevel variere mellom 40 % og 60 %.

For å oppnå dette har ein inngått følgjande rentebytteavtalar:

| | Beløp kr 1000 | Mottar flytande rente | Betaler fast | Bindingstid |
|----------------------------|------------------|-----------------------|--------------|-------------|
| Rentebytteavtale 2015/2020 | 350 000 | Nibor 3 mnd. 1,86 % | 2,96 % | 18.02.2020 |
| Rentebytteavtale 2012/2020 | 355 000 | Nibor 3 mnd. 1,87 % | 3,43 % | 18.06.2020 |
| Rentebytteavtale 2015/2021 | 340 000 | Nibor 3 mnd. 1,86 % | 2,76 % | 16.02.2021 |
| Rentebytteavtale 2012/2022 | 320 000 | Nibor 3 mnd. 1,88 % | 3,27 % | 21.03.2022 |
| Sum | 1 365 000 | | | |

Betalte og mottekne renter på rentebytteavtalane er ført brutto i 2019.

| | (tal i 1 000kr.) |
|----------------|------------------|
| Renteutgifter | 52 282 |
| Renteinntekter | -23 117 |
| Netto | 29 165 |

Note 14 – Avdrag på gjeld

(tal i 1 000kr.)

| Avdrag | Budsjett 2019 | Rekneskap 2019 | Rekneskap 2018 |
|-------------------------------|------------------|-------------------|-------------------|
| Betalt avdrag | 621 000 | 621 000 | 620 000 |
| Berekna minste lovlige avdrag | | 358 335 | 363 482 |
| Differanse | | 262 665 | 256 518 |

Fylkeskommunen si gjeld skal avdragast i minimum same takt som anleggsmidlane vert avskrivne.

Det vil seie at følgjande vilkår må vere oppfylt:

$$\frac{\text{Årets avdrag}}{\text{Gjeld}} \geq \frac{\text{Årets avskrivning}}{\text{Bokført verdi eigedomar og utstyr}}$$

For gjeld og bokført verdi av eigedomar og utstyr har ein nytta verdiane 1/1 i rekneskapsåret.

Minimumsavdrag i 2018

(tal i 1 000kr.)

| | IB 2019 |
|---------------------------------------|-------------------|
| ANLEGGSMIDLAR | |
| Faste eigedommar og anlegg | 25 203 348 |
| Utstyr, maskiner og transportmidlar | 1 114 901 |
| Sum anleggsmidlar | 26 318 249 |
| LANGSIKTIG GJELD | |
| Obligasjonslån | 5 215 000 |
| Sertifikatlån | 1 981 000 |
| Andre lån | 3 529 400 |
| Sum lån | 10 725 400 |
| Avskrivning 2018 | 879 291 |
| Avskrivningar / bokført verdi | 0,03341 |
| Minimumsavdrag (Lån x 0,03413) | 358 335 |
| Betalt avdrag | 621 000 |
| Differanse | 262 665 |

Note 15 – Kapitalkonto

(tal i 1 000kr.)

| KAPITALKONTO | | | |
|--|-------------------|---|------------|
| 01.01.2019 Balanse (underskot i kapital) | | 01.01.2019 Balanse (kapital) | 15 159 090 |
| Debetposteringsar i året | | Kreditposteringsar i året | |
| Nedskrivning fast eigedom | 7 778 | Aktivering av fast eigedom og anlegg | 1 876 276 |
| Nedskrivning bomprosjekt | 22 046 | | |
| Nedskrivning utlån | 2 667 | | |
| Nedskrivning aksjer og andeler | 130 | | |
| Sal Bustader/skular | 5 489 | | |
| Avskrivning av fast eigedom og anlegg | 164 431 | Aktivering av utstyr, maskiner og transportmidlar | 133 124 |
| Avskrivning vegar | 379 945 | Aktivering IT | 47 082 |
| Avskrivning IT | 69 908 | | |
| Avskrivningar av utstyr, maskiner og transportmidlar | 96 642 | Kjøp av aksjar og andelar | 6 503 |
| Avskrivning bussanlegg | 21 958 | Aktivering Bomprosjekt | 22 046 |
| Avskrivning Bybanen | 145 202 | Aktivering vegar | 1 322 333 |
| | | Pensjonsmidlar KLP | 112 023 |
| | | Pensjonsmidlar SPK | 373 501 |
| Utlån | 2 315 | Avdrag på eksterne lån drift | 623 000 |
| Pensjonsforpliktelse KLP | 157 346 | Sletting av lån Lindås sj h | 100 |
| Pensjonsforoliktelse SPK | 126 281 | | |
| Bruk av midlar frå eksterne lån | 1 090 125 | | |
| 31.12.2019 Balanse (Kapital) | 17 382 815 | 31.12.2019 Balanse (Underskot i kapital) | |

Balanse Kapitalkonto pr 31/12-19 består av

| | | |
|--------------------------------|-------------|------------|
| Faste eigedomer og anlegg | 27 677 156 | |
| Utsyr maskiner transportmidler | 1 128 557 | |
| Utlån | 297 128 | |
| Pensjonsmidler | 5 067 016 | |
| Aksjer og andeler | 116 561 | |
| Langsiktig gjeld | -17 158 691 | |
| Ubrukte lånemidler | 255 088 | 17 382 815 |

Note 16 – Vesentlege transaksjonar

Hordaland fylkeskommune har i 2019 motteke eit avdrag på utlån frå HFK Bussanlegg AS på kroner 1 million, og frå Bybanen AS eit avdrag på kroner 1 million.

Summane er bokført i investeringsrekneskapan og selskapa er 100% eigde av fylkeskommunen.

Note 17 – Leasing og leigeavtalar

(tal i 1 000kr.)

| Type avtale | Årleg driftsutgift | Avtalen utløper |
|--|--------------------|-----------------|
| Leasingavtale transportmidler | 971 | 2023 |
| LEIGEKONTRAKTER | | |
| Leigekontrakter administrasjonslokaler | 90 997 | må seiast opp |
| Leigekontrakter samferdsel | 4 182 | må seiast opp |
| Leigekontrakter kultur | 363 | må seiast opp |
| Leigekontrakter lokaler: tannklinikkar | 1 633 | må seiast opp |
| Leigekontrakter lokaler: skular | 2 782 | må seiast opp |

Summer ekskl. mva

Note 18 A – Resultat Tannhelse

(tal i 1 000kr.)

| | Tannhelse total | Prioritert gruppe | Betalande pasientar |
|-----------------|-----------------|-------------------|---------------------|
| Driftsutgifter | 374 496 | 322 067 | 52 429 |
| Driftsinntekter | 155 244 | 97 804 | 57 440 |
| Finansutgifter | 9 100 | 7 371 | 1 729 |
| Resultat | 228 352 | 231 634 | 3 282 |

Rekneskapan for 2019 syner eit overskot for betalande pasientar (Gruppe F) på 3,3 mill.

Tala syner dei samla rekneskapsførte inntektene og dei samla rekneskapsførte kostnadane på tannklinikane.

Note 18 B – Resultat Opplæring

(tal i 1 000kr.)

| | Opplæring total | Ordinær opplæring | Oppdragsverksemd |
|-----------------|------------------|-------------------|------------------|
| Driftsutgifter | 3 383 097 | 3 367 830 | 15 267 |
| Driftsinntekter | 683 071 | 663 604 | 19 467 |
| Resultat | 2 700 026 | 2 704 226 | 4 200 |

Rekneskapan for 2019 syner eit overskot for oppdragsverksemd i dei vidaregåande skulane på 4,2 mill.

Note 19A – Revisjonshonorar

(tal i 1 000kr.)

| Tekst | 2019 | 2018 |
|--|--------------|--------------|
| Deloitte AS, honorar for rekneskapsrevisjon* | 801 | 804 |
| Deloitte AS, honorer for anna revisjon ** | 1 051 | 1 742 |
| Totalt revisjonshonorar | 1 852 | 2 546 |

* Dette beløpet inneholdt rekneskapsrevisjon, alle typer attestasjoner, opplæring mm.

** Dette beløpet gjeld honorar for bestilte forvaltningsrevisjoner, selskapskontroll og andre bestilte timebaserte oppgaver.

Note 19B – Andre tenester revisor

(tal i 1 000kr.)

| Tekst | 2019 | 2018 |
|--------------------------------------|------------|--------------|
| Revisjonserlaterte tenester | 271 | 415 |
| Andre tenester Deloitte | 718 | 1 608 |
| Totalt andre tenester revisor | 989 | 2 023 |

Note 20 – Godtgjersle til fylkesrådmann og fylkesordfører

(tal i 1 000kr.)

| Tekst | 2019 | 2018 |
|--|-------|-------|
| Løn og anna godtgjersle til fylkesrådmann | 1 763 | 1 749 |
| Løn og anna godtgjersle til fylkesordfører | 1 307 | 1 296 |
| Løn og anna godtgjersle til varafylkesordfører | 1 033 | 994 |

Note 21 – Fondsavsetjinger

(tal i 1 000kr.)

| | Inn | Ut |
|---|---------|---------|
| Disposisjonsfond | | |
| Disposisjonsfond pr. 01.01 | 341 910 | |
| Avsett til disposisjonsfond | 63 893 | |
| Bruk av disposisjonsfond i driftsrekneskapen | | 137 092 |
| Bruk av disposisjonsfond i investeringsrekneskapen | | 1 875 |
| Disposisjonsfond pr.31.12 | | 266 836 |
| Ubundne investeringsfond | | |
| Ubundne investeringsfond pr. 01.01 | 41 920 | |
| Avsett til ubundne investeringsfond i investeringsrekneskapen | | 5 000 |
| Bruk av ubundne investeringsfond i investeringsrekneskapen | | 36 920 |
| Ubundne investeringsfond pr. 31.12 | | |
| Bundne investeringsfond | | |
| Bundne investeringsfond pr. 01.01 | 59 809 | |
| Avsett til bundne investeringsfond i investeringsrekneskapen | 15 078 | |
| Bruk av bundne investeringsfond i investeringsrekneskapen | | 22 003 |
| Bundne investeringsfond pr. 31.12 | | 52 884 |
| Bundne driftsfond | | |
| Bundne driftsfond pr. 01.01 | 542 685 | |
| Avsett til bundne driftsfond i driftsrekneskapen | 231 504 | |
| Bruk av bundne driftsfond i driftsrekneskapen | | 209 909 |
| Bruk av bundne driftsfond i investeringsrekneskapen | | 9 700 |
| Bundne driftsfond pr.31.12 | | 554 580 |
| Samla fond | | |
| Samla fond pr. 01.01 | 986 324 | |
| Avsett til fond | 310 475 | |
| Bruk av fond | | 385 579 |
| Samla fond pr.31.12 | | 911 220 |

Note 22 A – Anleggsmidler

Faste eiendomar og anlegg

Eiendomar avskrivast som hovudregel over 40 år
Fylkesvegar avskrivast over 50 år

| | |
|---|--------------------------|
| Faste eiendomar og anlegg pr. 1/1-2019 | 25 203 348 324,57 |
| Aktivering av fast eiendom og anlegg 2019 | 437 299 945,46 |
| Aktivering vegar 2019 | 1 322 333 468,79 |
| Aktivering bybanen 2019 | 1 436 937 673,78 |
| Aktivering bussanlegg/terminaler 2019 | 2 038 468,25 |
| Aktivering bompengeprojekt 2019 | 22 046 404,76 |
| Avskrivning av fast eiendom og anlegg 2019 | -164 430 862,25 |
| Avskrivning vegar 2019 | -379 944 996,96 |
| Avskrivning bussanlegg/terminaler 2019 | -21 957 813,44 |
| Avskrivning bybanen 2019 | -145 201 307,73 |
| Nedskrivning bompengeselskap 2019 | -22 046 404,76 |
| Nedskrivning av fast eiendom og anlegg 2019 | -7 760 443,12 |
| Nedskrivning bussanlegg/terminaler 2019 | -17 687,50 |
| Salg av bustader/skular 2019 | -5 488 886,27 |
| Faste eiendomar og anlegg pr. 31/12-2019 | 27 677 155 883,58 |

Utstyr, maskiner og transportmidler

Avskrivast som hovudregel over 10 år (IT-utstyr over 5 år)

| | |
|---|-------------------------|
| Utstyr, maskiner og transportmidler pr. 1/1-2019 | 1 114 900 906,66 |
| Aktivering av utstyr, maskiner og transportmidler 2019 | 133 123 713,67 |
| Aktivering IT 2019 | 47 081 622,64 |
| Avskrivning av utstyr, maskiner og transportmidler 2019 | -96 641 435,56 |
| Avskrivning IT 2019 | -69 908 087,18 |
| Utstyr, maskiner og transportmidler pr. 31/12-2019 | 1 128 556 720,23 |

Note 22 B – Investeringar i nybygg og nyanlegg

Undervisning

Ny skulestruktur på Voss - Nye Voss vidaregåande skule

Løyving pr. utgangen av 2019 er 539,1 mill.kr.

Det er utgiftsført 542,5 mill.kr. ved utgangen av 2019.

Ny skulestruktur på Voss - Nye Voss gymnas

Løyving pr. utgangen av 2019 er 542,0 mill.kr.

Det er utgiftsført 528,1 mill.kr. ved utgangen av 2019.

Åsane vidaregåande skule nybygg

Løyving pr. utgangen av 2019 er 496,0 mill.kr.

Det er utgiftsført 487,8 mill.kr. ved utgangen av 2019.

Tertnes videregående skole

Løyving pr. utgangen av 2019 er 210,0 mill.kr.

Det er utgiftsført 198,4 mill.kr. ved utgangen av 2019.

Samferdsel

Fylkesvegar

Det er i 2019 utgiftsført 1 180,8 mill kr. til fylkesvegar.

Bybanen 4. byggjesteg til Fyllingsdalen

Løyving pr. utgangen av 2019 er 2 724,1 mill.kr.

Det er utgiftsført 2 578,5 mill.kr. ved utgangen av 2019.

Tannhelse

Hordaland fylkeskommune har for tida ingen store prosjekt under tannhelse.

Kultur

Hordaland fylkeskommune har for tida ingen store prosjekt under kultur.

Note 23 – Endring av rekneskapsprinsipp

Endring av rekneskapsprinsipp som påverkar arbeidskapitalen i drift

| DEBET | | KREDIT | |
|------------------|---------|----------------------|----------------|
| IB 01.01.2019 | 143 722 | | |
| Endringar i 2019 | 0 | Endringar i 2019 | 0 |
| | | UB 31.12.2019 | 143 722 |

Summen består av

| | | |
|---------------------------|----------------|--|
| Varelager | 31 556 | Gjort etter direktiv frå departementet |
| Renter | 38 024 | Gjort etter direktiv frå departementet |
| Momskompensasjon | -15 681 | Gjort etter direktiv frå departementet |
| Lærlingetilskot | 55 823 | |
| Oppgjer kortdatabase 2011 | 34 000 | |
| Sum | 143 722 | |

Endring av rekneskapsprinsipp som påverkar arbeidskapitalen i investering

| DEBET | | KREDIT | |
|------------------|--------|----------------------|---------------|
| IB 01.01.2019 | 81 007 | | |
| Endringar i 2019 | 0 | Endringar i 2019 | 0 |
| | | UB 31.12.2019 | 81 007 |

Summen består av

| | |
|----------------------------|---------------|
| Feriepengar 1991/92 | 218 933 |
| Mottatt frå staten 2002 | -132 531 |
| Feriepengar barnevern 2004 | -5 567 |
| Feriepengar Valen gard | 172 |
| Sum | 81 007 |

Note 24 – Spesifikasjon over rekneskapsmessig mindreforbruk (overskot) drift

Hordaland Fylkeskommune har i 2019 eit resultat på kroner 111,3 millionar.

Note 25 – Hendingar etter balansedagen

Fylkeskommunen sin økonomiske stilling og korona

I samsvar med kommunelova skal det i årsberetninga framkomme opplysningar som er viktige for fylkeskommunen sin økonomiske stilling og fylkeskommunen sitt resultat. Dette for dei tilfella der desse opplysningane ikkje går fram av årsrekneskapen (§ 48, punkt 5).

Det går vidare fram av kommunal rekneskapsstandard at hendingar etter balansedagen fram til årsrekneskapen er avlagt skal innarbeidast i årsrekneskapen. Dette dersom hendinga eksisterte på balansedagen, og dersom hendinga vil ha rekneskapsmessige konsekvensar for årsrekneskapen.

Dette tilseier at dagens situasjon med utbrot av Korona bør omtalast.

Økonomiske verknader av korona

På inntektssida tapar fylkeskommunen store inntekter dersom situasjonen med negative effektar av virusutbrotet held fram. Eit overslag som gjeld for sektorane kollektiv og tannhelse tilseier eit månadleg tap på høvesvis 105 mill. kr og 10 mill. kr som følgje av tiltaka som no er iverksett. I tillegg har andre sektorar inntekter som er av mindre omfang, og som no ikkje vert realisert som følgje av at den fylkeskommunale drifta er råka av tiltaka som er sett i verk. Dette gjeld blant anna for opplæringssektoren som har ymse inntektskjelder; mellom anna oppdragsverksemd.

Eit anna moment på inntektssida der det og ligg an til eit negativt avvik er konsesjonskraft. Korona-situasjonen medverkar til at innarbeida overslag ikkje vil slå til, og at ein vil få eit underskot på dette området.

Det reduserte skattegrunnlaget som følgje av krisa vil òg medføre ei betydeleg budsjettmessig utfordring. Dersom det vert ein samla nedgang i skatteinngangen til alle fylka på over 1 mrd. kr tilseier førebelse overslag ein skattesvikt på 130 mill. kr eller meir for Vestland fylkeskommune

Når det gjeld kostnadssida så er det innsparingar på nokre område og på ulike kostnadsstypar. Det gjeld i fyrste rekkje variable kostnadar innan kollektivsektoren, opplæringssektoren og tannhelsesektoren. Dei variable administrasjonskostnadane i fylkeskommunen vil òg verte reduserte så lenge effekten av krisa held fram. Reduserte kostnadar vil bidra positivt, men vil likevel ikkje utgjere nok i høve til dei negative økonomiske effektane av virusutbrotet.

Det er uvisst i kva grad dei statlege tiltaka vil avhjelpe dei negative økonomiske verknadane for fylkeskommunen fullt ut. Regjeringa vil i samband med revidert nasjonalbudsjett for 2020 gje ei samla vurdering av dei økonomiske konsekvensane for kommunesektoren. Då vil det leggjast fram ytterlegare avbøtande tiltak i høve krisa.

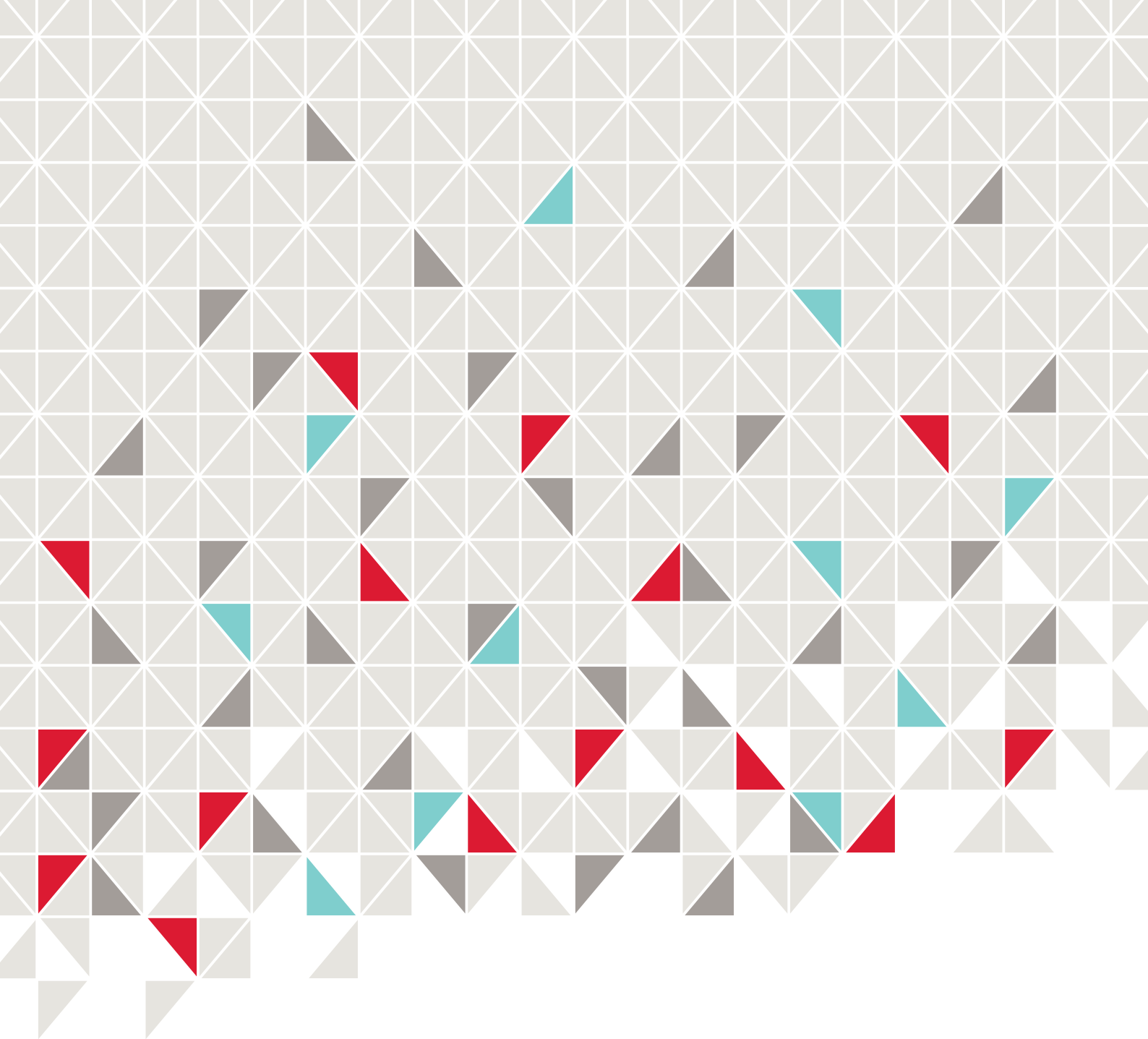

**HORDALAND
FYLKESKOMMUNE**

Agnes Mowinckels gate 5
Postboks 7900
5020 Bergen
Telefon: 55 23 90 00
E-post: hfk@hfk.no
www.hordaland.no

Hordaland fylkeskommune har ansvar for å utvikle hordalandssamfunnet. Vi gir vidaregåande opplæring, tannhelsetenester og kollektivtransport til innbyggjarane i fylket. Vi har ansvar for vegsamband og legg til rette for verdiskaping, næringsutvikling, fritidsopplevingar og kultur. Som del av eit nasjonalt og globalt samfunn har vi ansvar for å ta vare på fortida, notida og framtida i Hordaland. Fylkestinget er øvste politiske organ i fylkeskommunen.

