

# **Fv. 49 Tunnel forbi Tokagjelet**

## **Kommunedelplan med konsekvensutgreiing**

Dato: 29.05.2020

### Føresegner og retningslinjer

Planid.: 1242201701

#### Kort om planen

Kommunedelplanen avklarar framtidig trasé for fv. 49 forbi Tokagjelet.

Planområdet omfattar Eikedalen i Samnanger kommune.

Kommunedelplanen inneheld plankart med desse føresegnene og retningslinjene for gjennomføring av planen.

#### Kommunedelplanen omfattar desse dokumenta:

Planomtale med konsekvensutgreiing

Plankart (Juridisk bindande)

Føresegner (Juridisk bindande)

Retningslinjer

Vurdering ulike bompengeplegg for finansiering av fv. 49 Tokagjelet

#### **Verknad av planar (pbl § 1-5)**

Når bandlegginga etter pbl § 11-8 d i denne planen blir oppheva, gjeld følgjande: For areal etter pbl § 11-7 nr 1, 3, 5 og 6 gjeld føresegnene knytt til arealdelen av kommuneplanane.

Samnanger kommune: Kommuneplan for Samnanger 2004-2014

## **FØRESEGNER**

### Kapittel 1. Føremål

#### **1-1. Føremål**

Kommunedelplanen skal avklare trasé med tilhøyrande anlegg for framtidig fv. 49 forbi Tokagjelet. Planen omfattar areal i kommunane Kvam og Samnanger.

## Kapittel 2 Generelle føresegner (Pbl § 11 – 9)

### 2-1 Krav om reguleringsplan ((Pbl § 11-9, nr. 1)

#### 2-1.1

Innanfor plangrensa skal det utarbeidast ny reguleringsplan for alle tiltak etter pbl § 1-6, med unnatak for tiltak etter pbl § 20-1c, e, h og i.

Reguleringsplankravet gjeld også for alle tiltak innanfor sikringssona til vegtunnelane. Sikringssona har ei utstrekning på 40 meter til kvar side målt frå veglina i tunnelvegplanet og 30 meter over og under tunnelvegplanet.

Reguleringsplankravet opphøyrer når ny reguleringsplan for fv. 49 er vedteken.

### 2-2 Tilhøve som skal klargjerast i vidare reguleringsarbeid (pbl § 11-9, nr. 8)

#### 2-2.1 Miljøoppfølging

Bruk av tunnelmassar må avklarast i reguleringsplan, jf. krav i plan- og bygningslova og forureingslova.

Retningslinje for behandling av støy i arealplanlegging, T 1442/2016, skal leggjast til grunn for arbeidet med reguleringsplanen.

### 2-3 Samferdselsanlegg og teknisk infrastruktur (Pbl § 11-9 nr. 3)

#### 2-3.1 Hovudveg

Vegen skal planleggast som to felts veg, dimensjonert for 80 km/t. Vegen skal planleggast i samsvar med Statens vegvesen si handbok N100 Veg- og gateutforming og handbok N 500 Vegtunneler

#### 2-3.2 Tilkomstvegar

Som del av vegtiltaket, skal kryss mellom eksisterande fv. 49 og ny fv. 49 og naudsynte tilkomstvegar opparbeidast.

#### 2-3.3 Gang – og sykkelvegar

Det er planlagt gang- og sykkelveg langs eksisterande veg mellom Kleven og Fossenbratte. Planen skal gjelde i den utstrekning den ligg vest for fastsett tunnelinnslag.

#### 2-3.4 Kollektivtransport

Det skal planleggast kollektivhaldeplassar for av- og påstiging i samband med nye kryss på fv. 49.

#### **2-4 Krav om byggjegranser, funksjonskrav mm. (Pbl § 11-9, nr. 5)**

##### 2-4.1

Byggjegrænse er 50m frå senterline av fylkesveg. For kommunale vegar er byggjegrænse 15m målt frå senterlina av vegen.

### **Kap 3 Arealføremål (Pbl § 11-7)Omsynssonar (Pbl § 11-8)**

#### **3-1 Omsynssoner knytt til faresone (Pbl § 11-8a)**

##### 3-1.1

Plankarta viser NGI sine aktsemdsområde for snøskred og steinsprang og NVE sine aktsemdsområde for flaum og flaum- og jordskred.

I Steinsdalen er faresonekart for skred vist på plankarta.

##### 3-1.2

For areal etter pbl § 11-7 nr 1, 3, 5 og 6 og omsynssoner etter pbl § 11-8 b, c, e og f gjeld føresegnene i kommuneplanen.

Samnanger kommune: Kommuneplan 2017-2027.

#### **3-2. Sone for bandlegging for framtidig regulering etter Plan og bygningslova (Pbl § 11-8 d)**

##### 3-2.1

Bandlegginga gjeld sone langs trasé for ny fv. 49 med tilhøyrande kryss/sideanlegg på strekninga frå grensa med Kvam herad og ned mot Fossen bratte.

## Retningslinjer for vidare planarbeid

Det vert og vist til Planrapporten knytt til KDP med KU for fv. 49 Tokagjelet og til delrapportar for konsekvensutgreiinga.

### **Generelt om planen**

Området skal regulerast til veganlegg med tilhøyrande lokal- og tilførselsvegar, vegkryss, gang- og sykkelvegar, samt avbøtande tiltak i form av skredsikring, støyskjerming og omforming av sideterrenget. Areal til anleggsgjennomføring inkl. riggområde og eventuelle massedeponi skal inngå i reguleringsplanen.

Eventuelle behov for omlegging av annan infrastruktur som kraftanlegg og høgspenteleidningar eller andre tekniske anlegg, skal avklarast som del av reguleringsplanarbeidet. Naudsynt omlegging skal utførast før eller samstundes med anlegg av vegtiltaket etter avklaring med eigar av det aktuelle anlegget.

### **Generelle miljøomsyn og krav til temaplanar som del av reguleringsarbeidet**

I vidare planlegging skal det veljast løysingar som avgrensar dei negative konsekvensane for ytre miljø, så langt dette er teknisk mogeleg og økonomisk forsvarleg. Nye forhold kan kome fram i samband med reguleringsplanlegging. Dei punkta som er kome med er ut frå den kunnskapen ein har ved utarbeiding av kommunedelplanen.

### Rigg- og marksikringsplan

Det skal utarbeidast ein rigg- og marksikringsplan for veganlegget som del av reguleringsarbeidet. I samband med fastsetting av grenser mellom rørt og urørt område, skal det takast omsyn til jord- og skogbruksverdiar, natur og kulturverdiar samt vassdrag.

Det skal utarbeidast ein oversikt over tema/problemstillingar som skal vurderast i Ytre miljø plan, som del av reguleringsarbeidet.

### ROS-analysar og risikovurderingar

- Før tunnelar blir sendt inn for sikkerhetsgodkjenning, er det ein føresetnad at det er gjennomført risikovurderingar i samarbeid med lokalt brannvesen og andre uttrykkingsetatar.
- Der anlegget vil ligge innanfor aktsemdsoner sett av NVE, må det gjerast ein nærare vurdering av skred og flaumfare i samband med planarbeidet i neste planfase.
- Det skal gjennomførast ROS-analyse i reguleringsplanfasen

## **Støy og luftforureining**

- I samband med reguleringsplanen skal det gjennomførast ein støyfaglig utgreiing i samsvar med gjeldande støyretningslinje T – 1442. Denne utgreiinga skal gi grunnlag for avklaring av støytiltak. Endeleg utforming av støyskjermende tiltak skal avklarast i reguleringsplanarbeidet og gå fram av reguleringsplankartet med tilhøyrande reguleringsføresegner.

## **Landskapsbilete, utforming og estetikk**

- Veganlegget skal ta omsyn til særpreget og skalaen til landskapet som anlegget ligg i.
- Naturleg revegetering av jordfyllingane i skogsterreng må vurderast for å tilbakeføre det visuelle preget til eit heilskapleg skogslandskap samt for å dempe fjernverknaden. Det bør bli tilrettelagt for revegetering av sideareala etter kvart som anlegget er ferdig bygd.
- I landbrukslandskap bør ein vurdere bakkeplanering for å dempe inntrykket av fyllingar og jordskjeringar.
- I rigg- og marksikringsplanen bør det gis føringar for masseflytting. Dette for å sikre at landskapet sine kvalitetar blir ivaretekne, at ein får god revegetering og at ei unngår spreieing av uønska artar i anlegget.

## **Kulturminne og kulturmiljø**

- Tilhøve til kulturminne og kulturlandskap skal avklarast i reguleringsplanfasen.

## **Naturmangfald og vasskvalitet**

- Det viktigaste tiltaket her er å minimere arealbeslaget innanfor, eller nær inntil, dei registrerte lokalitetane, både anleggs- og driftsfasen. Ein bør ha stor fokus på dette i alle fasar av prosjektet, og spesielt for lokalitetar med middels og stor verdi.
- Generelt bør anleggs- og riggområde, massedeponi o.l. i størst mogleg grad lokalisast til areal som allereie er påverka av menneskeleg aktivitet framfor i verdifull natur.
- Ved kryssing av bekkar og vassdrag med skal arbeid og utforming av kulvertar og bruer ivareta omsynet til laks/aure.
- Det må sikrast at avrenning frå tunnel/deponiområde ikkje forringar vasskvaliteten i vassdrag.
- Det er viktig at ein i område med førekomst av svartelisteartar unngår spreieing av desse gjennom ei forsvarleg kartlegging, handtering og deponering av avdekningsmassane.

## **Naturressursar – jord- og skogbruksområde**

- Kartlegge landbrukseigedomar som vert råka i samband med driftsmessigetilhøve for jord og skog som blir råka av tiltaket, og finne avbøtande tiltak.

- Matjord som må fjernast frå veglinja skal takast vare på og nyttast i planområdet.
- Avgrense beslag av fulldyrka jord der det er muleg
- Legge til rette for nydyrking for å avgrense tapet av dyrkajord.
- Kartlegge drikkevassbrønnar

#### **Nærmiljø og friluftsliv**

- Det skal sikrast trygt tilgjenge til friluftsområde og viktige innfallsportar til friluftsområde i anleggsperioden

#### **Klimautslepp frå arealendringar i skog og myr**

Avbøtande tiltak bør alltid følgje hierarkiet 1) unngå, 2) minimere og 3) kompensere.

Forslag til tiltak som bør arbeidast vidare med i reguleringsplanen er:

- Justeringar av traséar slik at ein reduserer tapet av skogs- og myrområde.
- Redusere tapet av myr ved å bygge bru over myr
- Redusere tapet av skog og myr ved å legge kryss, tilkomstveggar, riggområde, etc. på andre typar areal, fortrinnsvis eksisterande vegar eller anna opparbeidd areal.

Desse tiltaka bør vurderast saman med andre miljøtema.

#### **Veg- og trafikksystem**

- Vegløyvinga for ny hovudveg må optimaliserast i reguleringsplanarbeidet med tanke på veggeometri, grunntilhøve, geologi, terrengtilpassing, omsyn til natur- og kulturmiljøverdiar, nærmiljø og andre miljøverdiar.
- Kryssutforming må avklarast.
- Utforming av råka sideterreng og plassering av overskotsmassar i til dømes skjermende terrengvollar langs veg eller som utfylt areal som kan nyttast til samfunnsnyttige føremål (landbruk, friluftsliv og rekreasjon, utbygging m.m.), må avklarast i tilknytning til veganlegget.
- Løysingar for kryssingspunkt for turveggar, driftsveggar og viltpassasjar skal avklarast i det vidare reguleringsarbeidet.
- Gang- og sykkelveg langs eksisterande fylkesveg bør vere med i kommunedelplan i den grad den ligg vest for nytt tunnelpåkrog.

#### **Grunntilhøve – vurdering av skredsikring og høge skjeringar**

- Generelt utføre meir detaljerte både geologiske og geotekniske grunnundersøkingar for å få best mogleg grunnlag for reguleringsarbeidet, jf. anbefalt oppfølging i geoteknisk og geologisk rapport.

#### **Anleggsperioden**

- Minimalisere inngrep og skader på tilgrensande areal i anleggsfasen, særleg der kor det er høg vegetasjon og langs vassdrag. Midlertidige inngrep bør bli forsøkt redusert, og ny vegetasjon bør bli etablert suksessivt etter kvart som anlegget er ferdigstilt.
- Ein må sjå til at gåande og syklande vert sikra framkomst på veg- og stinett og tilgjenge

til område som vert brukt til friluftsliv eller er av betydning for uteopphald i nærmiljøet.

- Trafikktryggleik ved gjennomføring er sentralt i den HMS-planen (helse, miljø og sikkerhet) som skal leggjast til grunn for anleggsperioden.
- Handtering av sprengstoff skal endeleg avklarast i ein SHA-plan.
- Ikkje overskride grensene for støy og forureining. Mellombels riggplassar og mellombels lagringsplassar for massar og anleggsmateriale skal utformast med oppsamling for mogleg forureinande stoff. Det skal vurderast mellombelse støyskjermingstiltak mot friluftsområde, bustadområde og område for uteopphald for barn og unge i anleggsperioden
- Det skal vurderast naudsynte tiltak mot avrenning av partiklar frå tunnelar, gravearbeid og massedeponi. Spesielt fokus på avrenning mot vassdrag.
- For å unngå skade på viktige kulturminne i anleggsperioden, må dei verte merka. Dette vil vere særskilt viktig i sårbare område. Slik merking må gjerast i samråd med fylkeskommunen.



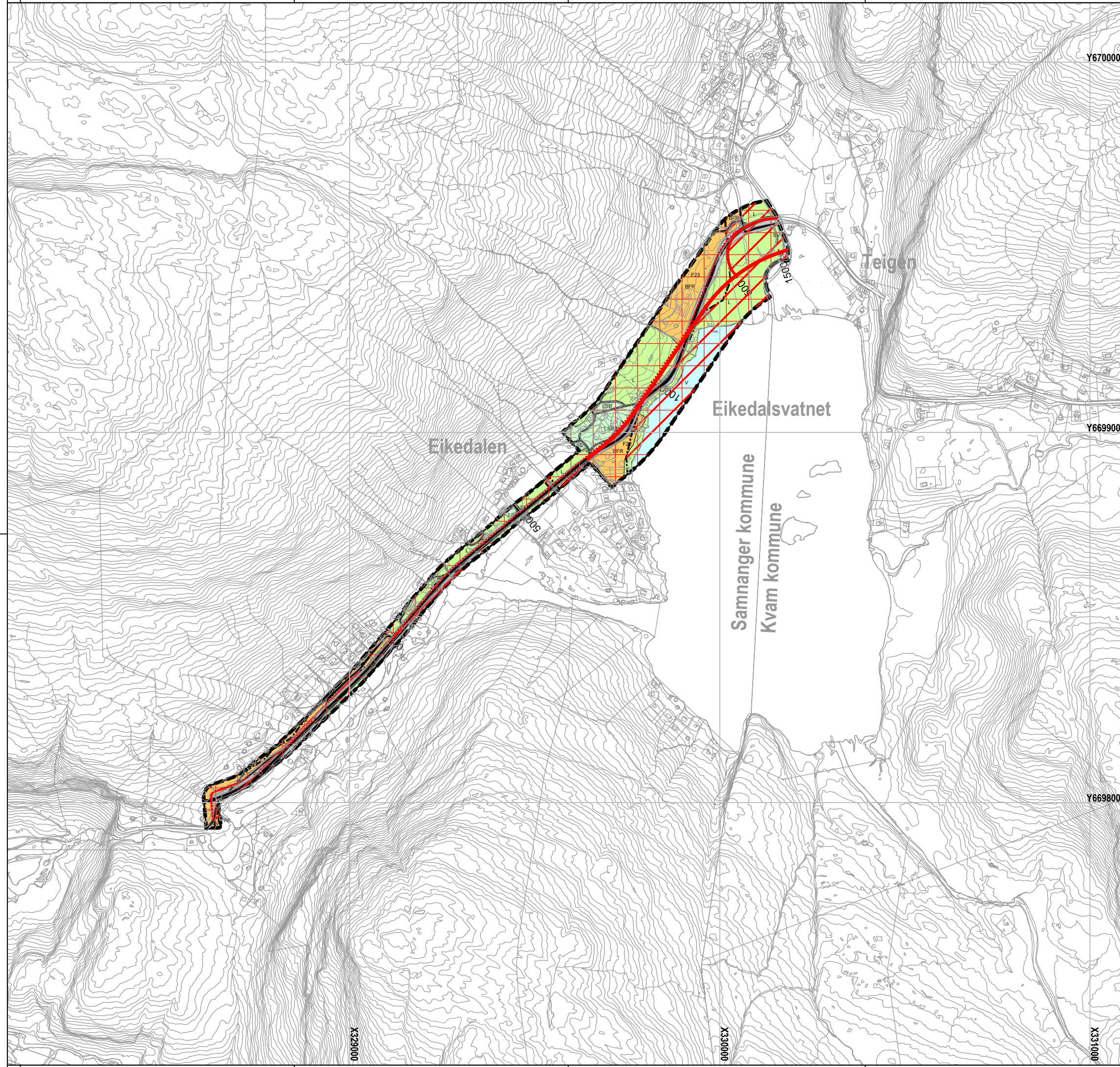

<b>Teiknforklaring</b>		Nåværende	Framtidig
<b>Kommuneplanens arealdel 2007 - 2012</b>			
<b>Teiknforklaring</b>			
<b>Kommuneplanar PBL 2008</b>			
§11-7. Nr. 1 - Bebyggelse og anlegg			
Fritidsbusetnad (1120)			BFR
§11-7. Nr. 2 - Samferdselsanlegg og teknisk infrastruktur			
Hovedveg (1122)			
Hovedveg (1122)			
Samleveg (1124)			
Adkomstveg (1125)			
Gang/sykkelveg (1130)			
Samferdselsanlegg og teknisk infrastruktur (areal) (2001)			S
Veg (2010)			SV
§11-7. Nr. 5 - Landbruks-, natur- og friluftsmål samt reindrift			
LNFR areal for nødvendige tiltak for landbruk og reindrift og gardstilknytt næringsvirksomhet basert på ressursgrunnlaget på garden (5100)			L
Spredde bustader (5210)			LSB
Spreddt fritidsbusetnad (5220)			LSF
§11-7. Nr. 6 - Bruk og vern av sjø og vassdrag med tilhørende strandsone			
Bruk og vern av sjø og vassdrag med tilhørende strandsone (6001)			V
§11-8 - Omsynssoner			
Flomfare (320)			H320
Høgspenningsanlegg (inkl. høgspenkekablar) (370)			H370
Bandlegging for regulering etter plan- og bygningslova (710)			
<b>Linjesymbol</b>			
KpGrense			
KpArealGrense			
Kraftledning (1167)			
KpFareGrense			
KpBåndleggingGrense			

**Kartopplysningar**  
 Kjelde for basiskart: Ekvidistans 1 m  
 Dato for basiskart: Kartmålestokk: 1:10000 i A3  
 Koordinatsystem: UTM sone 32 basert på EUREF89/WGS84  
 Høgdegrunnlag: NN1954

	<b>Kommunedelplan</b>	Arealplan-ID:
	<b>Fv. 7 Tokagjelet A5/B1/B2 - E3</b>	Forslagstillar:
Samnanger kommune	<b>Med tilhørende føresegner</b>	Dato: 28.09.2019

SAKSHANDSAMING ETTER PLAN- OG BYGNINGSLOVA			SAKS-NR.	DATO	SIGN.
Dato	Revisjon				
Dato	Revisjon				
Dato	Revisjon				
<b>Kommunestyret sitt vedtak</b>					
Ny 2. gongs handsaming					
Offentleg ettersyn frå ..... til .....					
2. gongs handsaming					
Offentleg ettersyn frå 07.09.2019 til 23.11.2019					
1. gongs handsaming					
Kunngjeving av oppstart av planarbeid					
Oppstartsmøte: .....					
<b>PLANEN ER UTARBEIDD AV:</b>			TEGNNR	DATO	SIGN.
Det stadfestas at planen er i samsvar med kommunestyret sitt vedtak			1		magnaf