

Møteinnkalling

Utval:	Rådet for menneske med nedsett funksjonsevne
Møtestad:	Fylkesutvalssalen 3. etg., Fylkeshuset, ekstramøte
Dato:	04.11.2014
Tid:	09:30

Dagsorden:

- kl. 09.30-09.45: Sette møtet
- kl. 09.45-10.30: Orientering økonomiavdelinga
- kl. 10.30-11.30: Sakshandsaming
- kl. 11.30-12.00: Lunsj i kantina
- kl. 12.00-12.30: Orientering tannhelse
- kl. 12.30-13:00: Sakshandsaming

Dersom nokon av utvalet sine medlemmer ikkje kan møta og må melda forfall, vert dei bedne om å gjere dette snarast ved å fylle ut skjemaet på www.hordaland.no/forfall eller sende melding til folkevalde@hfk.no.

Innkallinga gjeld valde medlemer i Rådet for menneske med nedsett funksjonsevne. Ved eventuelt forfall frå faste medlemer vil varamedlemer bli kalla inn særskilt.

Rådet for menneske med nedsett funksjonsevne i Hordaland

Ellinor Kreybu
utvalsleiar

Sakliste

Utvals- saknr	Innhald	Arkiv- saknr	U.Off.
PS 54/14	Godkjenning av møteinnkalling		
PS 55/14	Godkjenning av sakliste		
PS 56/14	Godkjenning av møtebok forrige møte		
PS 57/14	Fylkesrådmannens forslag til budsjett for 2015 - høyringsuttale	2014/558	
PS 58/14	Klinikkstrukturplan frå tannhelse - uttale frå rådet for menneske med nedsett funksjonsevne	2014/558	
PS 59/14	Ymse		
PS 60/14	Referatsak (Meldingar)		
RS 51/14	Oversikt over større saker til politisk behandling hausten 2014 - pr oktober	2014/1527	
RS 52/14	Oversikt økonomi per 271014	2014/558	

PS 54/14 Godkjenning av møteinnkalling

PS 55/14 Godkjenning av sakliste

PS 56/14 Godkjenning av møtebok forrige møte



Arkivnr: 2014/558-101
Saksbehandlar: Ingeborg Borgen Takle

Saksframlegg

Saksgang

Utval	Saknr.	Møtedato
Rådet for menneske med nedsett funksjonsevne	57/14	04.11.2014
Ungdommens fylkesutval		04.11.2014
Fylkeseldrerådet i Hordaland	44/14	06.11.2014

Fylkesrådmannens forslag til budsjett for 2015 - høyringsuttale

Samandrag

Fylkesrådmannen fremja forslag til budsjett 2015 for Hordaland fylkeskommune 7. oktober (<http://www.hordaland.no/PageFiles/59010/HFK-budsjett%202015.pdf>). 27. september kom statsbudsjettet og økonomiavdelinga i fylkeskommunen har jobba fram eit revidert budsjett på bakgrunn av dette som vert publisert snarast. Endringane mellom dei to forslaga er avgrensa.

I det nye reglementet for råda, som er vedteke av fylkestinget, står det:

«2. Oppgåver

a. Rådet for menneske med nedsett funksjonsevne, Ungdommens fylkesting og fylkeseldrerådet kan innan sitt arbeidsområde:

- Gi fråsegn til forslag til økonomiplan og årsbudsjett»

Råda får ein generell orientering om budsjettet på rådsmøte, og det første forslaget til budsjett er sendt ut til alle medlemene.

Forslag til avgjerd

Saka vert lagt fram utan tilråing.

Birte Markeseth Aasen
Leiar

Ingeborg Borgen Takle
rådgjevar

Saksframlegget er godkjent elektronisk og har derfor inga underskrift.

Fylkesrådmannen, 29.10.2014

Her startar saksutgreiinga



Arkivnr: 2014/14001-22

Saksbehandlar: Ingvar Skeie

Saksframlegg

Saksgang

Utval	Saknr.	Møtedato
Hovudarbeidsmiljøutvalet		06.11.2014
Opplærings- og helseutvalet		11.11.2014
Samferdselsutvalet		12.11.2014
Kultur- og ressursutvalet		18.11.2014
Fylkesutvalet		19.11.2014
Fylkestinget		09.12.2014

Årsbudsjett 2015 / økonomiplan 2015-2018

Samandrag

Som grunnlag for budsjetthandsaminga ligg det føre følgjande dokument:

- * Budsjettgrunnlag datert 7. oktober 2014
- * Revidert budsjettgrunnlag datert 30. oktober 2014

Forslag til innstilling

1 a) Investeringsbudsjettet for 2015 vert vedteke med slike rammer:

	1 000 kr
Bruk av lånemidlar	1 302 700
Tilskot og refusjonar m.m.	2 549 400
Salsinntekter	5 000
Bruk av avsetjingar	25 000
Midlar frå driftsbudsjettet	102 000
SUM INNTEKTER	3 984 100

Disponert slik:	
Politiske organ, administrasjon, fellesfunksj.	44 000
Opplæring	676 000
Tannhelse	25 000
Regional utvikling	1 000
Bybaneutbygging	1 368 000
Fylkesveggar	1 728 100
Andre samferdselsføremål	134 000
Kultur	3 000
SUM INVESTERINGSUTGIFTER	3 979 100
Avsetjingar	5 000
SAMLA FINANSIERINGSBEHOV	3 984 100

b) Driftsbudsjettet for 2015 vert vedteke med følgjande rammer:

Frie inntekter (skatt, rammetilskot)	5 940 000
Finansutgifter	netto 511 700
Fondsavsetjingar	netto 11 000
Til finansiering av utg. i investeringsbud.	102 000
TIL FORDELING DRIFT	5 315 300

Fordelt slik:	
Politiske organ, administrasjon, fellesfunksj.	netto 337 224
Opplæring	netto 2 682 673
Tannhelse	netto 174 632
Regional utvikling	netto 82 729
Fylkeskommunal næringsverksemd	netto -88 300
Samferdsel	netto 1 768 337
Kultur	netto 163 983
FORDELTE PÅ SEKTORANE	netto 5 121 278

Tilleggsøyvingskonto	4 022
Lønsavsetjing	190 000
TIL SEINARE FORDELING	194 022

2. Låneopptak

- Fylkestinget godkjenner låneopptak på 1 302,7 mill. kr.
- Fylkestinget godkjenner opptak av kassakreditt på inntil 500 mill. kr.

3. Stønad til dei politiske gruppene i fylkestinget og frikjøp

Gruppestønad til fylkestingsgruppene	kr 75 670
Stønad pr. representant i gruppa	kr 42 490
Frikjøp pr. representant	kr 41 340

4. Disponering av IT-løyving

Fylkesrådmannen får fullmakt til å inngå kontraktar som disponerer inntil 50% av IT-løyvingane i økonomiplanperioden.

5. Takstane ved den offentlege tannhelsetenesta

Takstane ved den offentlege tannhelsetenesta vert auka med 3 % frå 01.01.15.

6. Kollektivtakstane

Kollektivtakstane vert fastsett slik det går fram av budsjettgrunnlaget s. 93.

Minstetaksten for einskildbillett vert auka frå kr 31 til kr 35.

Takstauken vert sett i verk frå 1. februar.

Økonomiplanen for 2015-2018

Fylkestinget godkjenner det utsende forslaget til økonomiplan.

Rune Haugsdal
fylkesrådmann

Johnny Ernst Stiansen
fylkesdirektør økonomi

Saksframlegget er godkjent elektronisk og har derfor inga underskrift.

Fylkesrådmannen, 29.10.2014

Fylkesrådmannen la fram budsjettgrunnlaget for 2015 den 7. oktober. 8. oktober vart statsbudsjettet lagt fram. Etter at innhaldet i statsbudsjettet var kjent, har fylkesrådmannen gått gjennom fylkesbudsjettet på nytt, og gjort nokre mindre justeringar. Dette er omtalt i notat av 30. november - Revidert budsjettgrunnlag.

11 mill. kr er foreslått sett av til disposisjonsfond, dvs. står til fri disposisjon i den vidare budsjetthandsaminga.

Som grunnlag for budsjetthandsaminga ligg det altså føre følgjande dokument:

- * Budsjettgrunnlag datert 7. oktober 2014
- * Revidert budsjettgrunnlag datert 30. oktober 2014



Arkivnr: 2014/558-99
Saksbehandlar: Ingeborg Borgen Takle

Saksframlegg

Saksgang

Utval	Saknr.	Møtedato
Rådet for menneske med nedsett funksjonsevne	58/14	04.11.2014

Klinikkstrukturplan frå tannhelse - uttale frå rådet for menneske med nedsett funksjonsevne

Samandrag

Rådet for menneske med nedsett funksjonsevne har fått seg førelagt eit forslag til ein ny klinikkstruktur for tannhelse. Sjå vedlagt plan. Frist for uttale er 15. desember.

Rådet for menneske med nedsett funksjonsevne skriv ein uttale til den nye klinikkstrukturen i rådsmøtet.

Forslag til avgjerd

Saka vert lagt fram utan tilråding.

Birte Markeseth Aasen
Leiar

Ingeborg Borgen Takle
Rådgjevar

Saksframlegget er godkjent elektronisk og har derfor inga underskrift.

Fylkesrådmannen, 27.10.2014

Her startar saksutgreiinga



Arkivnr: 2014/19439-1

Saksbehandlar: Arne Åsan

Saksframlegg

Saksgang

Utval	Saknr.	Møtedato
Opplærings- og helseutvalet		16.09.2014
Fylkesutvalet		24.09.2014

Utkast til klinikkstrukturplan for tannhelsetenesta i Hordaland

Samandrag

Fylkesrådmannen i Hordaland ga i desember 2013 fylkestannlegen i oppgåve å utarbeide ein klinikkstrukturplan for tannhelsetenesta i Hordaland. Ein ny klinikkstrukturplan skulle erstatta den tidlegare fylkesdelplanen om «Tannhelsetenester i Hordaland 2010-2013».

Noverande klinikkstruktur i Hordaland er i stor grad styrt av klinikkplanen som vart utvikla då folketannrøkta vart innført i Hordaland frå 1.1.1964. Då var klinikkstrukturen utforma med tanke på at tannhelsa var så dårleg at den førte til mange og hyppige tannlegebesøk. I tillegg var kommunikasjonsmønster og tilgang på offentleg og privat transport svært ulik tilhøva i vår tid.

Klinikkløysingane har dessutan kome som følge av meir kortsiktige vurderingar i form av tannhelseplanperiodar på 4 år. Når ein ny tannklinikkk vert etablert vil det som hovudregel bli inngått leigeavtalar for minst 15 år. Nedskrivning på tannlegeutstyret blir også rekna til 15 år. Med ein ny klinikkstrukturplan med tilsvarende tidsramme er det mulig å kunne planlegge utviklinga og dermed ressursbruken på ein meir tenleg måte.

Den nye klinikkstrukturplanen for tannhelsetenesta i Hordaland vil danne grunnlaget for at tannhelsetenesta i Hordaland kan tilby fagleg betre, meir stabile og tilpassa tannhelsetenester til innbyggjarane i Hordaland.

Forslag til innstilling

Fylkesutvalet vedtek å senda på høyring utkast til klinikkstrukturplan for tannhelsetenesta i Hordaland til alle kommunar og aktuelle organisasjonar i fylket. Høyringsperioden vert 1. oktober til 1. november 2014.

Rune Haugsdal
fylkesrådmann

Arne Åsan
fylkestannlege

Saksframlegget er godkjent elektronisk og har derfor inga underskrift.

Fylkesrådmannen, 24.07.2014

Her startar saksutgreiinga

Tannhelsetenesta Klinikkstrukturplan 2015-2030

Fylkesdelplan



Tannhelsetenesta i Hordaland fylkeskommune gir tannhelsetenester til alle under tjue år. Vi behandlar menneske med psykisk utviklingshemming, mottakarar av heimesjukepleie, personar på institusjonar og rusavhengige. Vi har ein unik kompetanse som òg kjem vaksne betalande pasientar til gode.

Gjennom førebyggjande arbeid og behandling legg vi grunnlag for god folkehelse i Hordaland.



**HORDALAND
FYLKESKOMMUNE**

Agnes Mowinckels gt 5
Postboks 7900
N-5020 BERGEN

Telefon: 55 23 90 00

www.hordaland.no

Juni 2014

Innhald:

1.0. Plangrunnlag	side 4
1.1. Mandat	« 4
1.2. Lovgrunnlag	« 4
1.3. Arbeidsmetode	« 5
1.4. Organisering av tannhelsetenesta	« 5
1.5. Klinikstrukturplan 2015-2030	« 7
1.6. Ambulering	« 8
1.7. Klinikkar på sjukeheimar	« 8
1.8. Narkosebehandling	« 9
2.0. Viktige argument i planarbeidet.	side 10
3.0. Folketalsframskriving i Hordaland 2014-2030	side 12
4.0. Vurderingar av dei einskilde tannhelsedistrikta	side 12
4.1. Aust tannhelsedistrikt	« 12
4.1.1. Fakta om distriktet	« 12
4.1.2. Prognose for endring i folketalet i Aust tannhelsedistrikt	« 13
4.1.3. Framlegg til ny organisering	« 14
4.1.4. Endringar i perioden	« 14
4.1.5. Konsekvensar for pasientane	« 14
4.1.6. Konklusjonar	« 15
4.2. Nord tannhelsedistrikt	« 15
4.2.1. Fakta om distriktet	« 15
4.2.2. Prognose for endring i folketalet i Nord tannhelsedistrikt	« 15
4.2.3. Framlegg til ny organisering	« 16
4.2.4. Endringar i perioden	« 17
4.2.5. Konsekvensar for pasientane	« 18
4.2.6. Konklusjonar	« 18

4.3. Sentrum tannhelsedistrikt	« 19
4.3.1. Fakta om distriktet	« 19
4.3.2. Prognose for endring i folketalet i Sentrum tannhelsedistrikt	« 19
4.3.3. Framlegg til ny organisering	« 20
4.3.4. Endringar i perioden	« 21
4.3.5. Konsekvensar for pasientane	« 21
4.3.6. Konklusjonar	« 22
4.4. Sør tannhelsedistrikt	« 22
4.4.1. Fakta om distriktet	« 22
4.4.2. Prognose for endring i folketalet i Sør tannhelsedistrikt	« 23
4.4.3. Framlegg til ny organisering	« 24
4.4.4. Endringar i perioden	« 24
4.4.5. Konsekvensar for pasientane	« 25
4.4.6. Konklusjonar	« 25
4.5. Vest tannhelsedistrikt	« 26
4.5.1. Fakta om distriktet	« 26
4.5.2. Prognose for endring i folketalet i Vest tannhelsedistrikt	« 26
4.5.3. Framlegg til ny organisering	« 27
4.5.4. Endringar i perioden	« 27
4.5.5. Konsekvensar for pasientane	« 28
4.5.6. Konklusjonar	« 28
5.0 Økonomiske konsekvensar av planen	side 28
5.1 Oversikt over tal behandlingssrom i planen	« 28
5.2. Kostnad ved etablering av klinikkar i planen	« 29
6.0 Hovudkonklusjonar	side 29

TANNHELSETENESTA I HORDALAND - KLINIKKSTRUKTURPLAN.

Målet med planen er å utvikle ein klinikkstruktur innafor gitte rammer som kan tilby innbyggjarane i Hordaland stabile tannhelsetenester, inkludert spesialisttenester, av høg fagleg kvalitet. Klinikane må ha ein storleik som gjer dei robuste til å ta hand om pasientane ved vakansar, feriar og permisjonar. Storleiken på tannklinikane er og avgjerande for at folkehelsearbeidet kan koordinerast med samarbeidspartane på ein effektiv og god måte.

1.0. PLANGRUNNLAG

1.1. Mandatet:

Fylkesrådmannen i Hordaland ga i desember 2013 fylkestannlegen i oppgåve å utarbeide ein klinikkstrukturplan for tannhelsetenesta i Hordaland. Ein ny klinikkstrukturplan skulle erstatta den tidlegare fylkesdelplanen om «Tannhelsetenester i Hordaland 2010-2013». Fordi leigeavtalar og avskrivning av utstyr som hovedregel har eit tidsperspektiv på 15 år er det tenleg å ha same tidsperspektiv for denne planen.

1.2. Lovgrunnlaget:

Lov om tannhelsetjeneste blei vedteken av Stortinget 23. juni 1983, og sett i verk frå 1.1.1984. Den nye lova førte til at den kommunale skuletannhelsetenesta blei slått saman med den statlege folketannrøkta til ei fylkeskommunal offentlig tannhelseteneste. Hordaland fylkeskommune (HFK) overtok desse to tenestene slik dei var i 1984, og det er i tida heilt fram til nå arbeidd systematisk for å få tannhelsetenesta tilpassa ei ny tid og nye utfordringar.

I tillegg kom Folkehelselova av 24.6.2011 og rundskriv I – 2/2006 og I – 4/2008 frå Helse- og omsorgsdepartementet (HOD) med tilbod om tannbehandling til rusavhengige og innsette i fengsel.

Lov om tannhelsetjenesten § 1-3 definerer tannhelsetenesta sine lovpålagte oppgåver slik:

«§ 1-3. (Omfanget av Den offentlige tannhelsetjenesten)

Den offentlige tannhelsetjenesten skal organisere forebyggende tiltak for hele befolkningen. Den skal gi et regelmessig og oppsøkende tilbud til:

- a. Barn og ungdom fra fødsel til og med det året de fyller 18 år.*
- b. Psykisk utviklingshemmede i og utenfor institusjon.*
- c. Grupper av eldre, langtidssyke og uføre i institusjon og hjemmesykepleie.*
- d. Ungdom som fyller 19 eller 20 år i behandlingsåret.*
- e. Andre grupper som fylkeskommunen har vedtatt å prioritere.*

I tillegg til de prioriterte oppgaver kan Den offentlige tannhelsetjenesten yte tjenester til voksent betalende klientell etter fylkeskommunens bestemmelser»

PASIENTGRUNNLAG FOR TANNHELSETENESTA I HORDALAND 2013.

Tabellen syner samla tal pasientar, ferdigbehandla og under tilsyn i dei ulike gruppene.

Gruppe	Samla tal	Tal pasientar undersøkt, ferdigbehandla og under behandling	Tal pasientar med recall-avtale	Tal pasientar som ikkje møtte eller takka nei	Prosentdel pasientar under tilsyn
Gruppe A	103854	66181	31131	1231	100,4
Gruppe B	1734	1406	129	20	95,0
Gruppe C1	3934	3084	269	55	88,7
Gruppe C2	7593	3564	963	154	63,5
Gruppe D	12409	5991	3251	219	78,4
Gruppe E	1216	581	156	28	63,2

Gruppe A: Barn og unge frå 3 -18 år
Gruppe C1: Pasientar på institusjon
Gruppe D: Ungdom frå 19 – 20 år.

Gruppe B: Psykisk utviklingshemma personar over 18 år.
Gruppe C2: Pasientar med heimesjukepleie
Gruppe E: Pasientar som er under rusomsorg eller innsett i fengsel

1.3.Arbeidsmetode.

Denne klinikkstrukturplanen tek for seg dei 5 tannhelsedistrikta som tilbyr desentraliserte tannhelse-tenester i Hordaland. For tannhelsetenesta sitt kompetansesenter (TkV-Hordaland) får planen ingen konsekvens.

Fylkestannlegen har i samarbeid med overtannlegane gjennomført møte med leiarane i alle tannhelsedistrikta med unntak av TkV-Hordaland. Fylkestannlegen har informert tannhelsetenesta sitt eige arbeidsmiljøutval om arbeidet, og har gjennomført orienterings- og drøftingsmøte med organisasjonane i tannhelsetenesta.

Planen vert sendt på høyring til alle kommunane i Hordaland og til aktuelle organisasjonar før han vert sendt til endeleg politisk handsaming.

1.4.Organisering av tannhelsetenesta.

Tannhelsetenesta i Hordaland var i tidsromet 1984 -1989 organisert i 15 tannhelsedistrikt med ein overtannlege i kvart distrikt. I 1984 var det 150 offentlege tannklinikkar i fylket, og dei fleste var lokaliserte i skulebygg. Frå 1990 vart 15 distrikt reduserte til 9, og tal klinikkar var i 1994 redusert til 115. Frå 2004 vart tal tannhelsedistrikt redusert ytterlegare til 5, og overtannlegane fekk frå då av delegert budsjett- og personalansvar samt tilsettingsmynde for alt personell i sitt distrikt. Den politisk vedtekte tannhelseplanen 2002-2006 hadde som mål å redusere tal klinikkar til 53. Målet med desse reduksjonane var å etablere robuste einingar der vakansar betre kunne handterast utan at pasientane i periodar skulle stå utan tilbod. Dette målet er av ulike grunnar ennå ikkje nådd. Pr juni 2014 er framleis 56 tannklinikkar i drift, heilt eller delvis.

Den same tannhelseplanen hadde og som mål å stabilisere kompetanse i tannhelsetenesta, redusere tid til leing og auke tid til tenesteproduksjon. Det har og i tida etter 2000 blitt lagt stor vekt på å auke kunnskap og utvikle leiarane i tannhelsetenesta til å løyse leiaroppgåvene på ein meir kompetent måte.

HOD har gitt fylkeskommunen i oppdrag å etablere og drive regionale odontologiske kompetansesentra. Tannhelsetenesta kompetansesenter Vest (TkV) er eit samarbeid mellom fylkeskommunane Rogaland, Hordaland og Sogn & Fjordane. I august 2012 vart det i Hordaland oppretta eit nytt tannhelsedistrikt då TkV-Hordaland vart opna i det nye odontologibygget i Bergen. Kompetansesenteret skal tilby spesialisttenester til pasientar frå heile Hordaland, gi faglege råd til private og offentlege tannlegar i heile fylket, ha ansvar for klinisk forskning og ta del i utdanning av tannlegespesialistar.

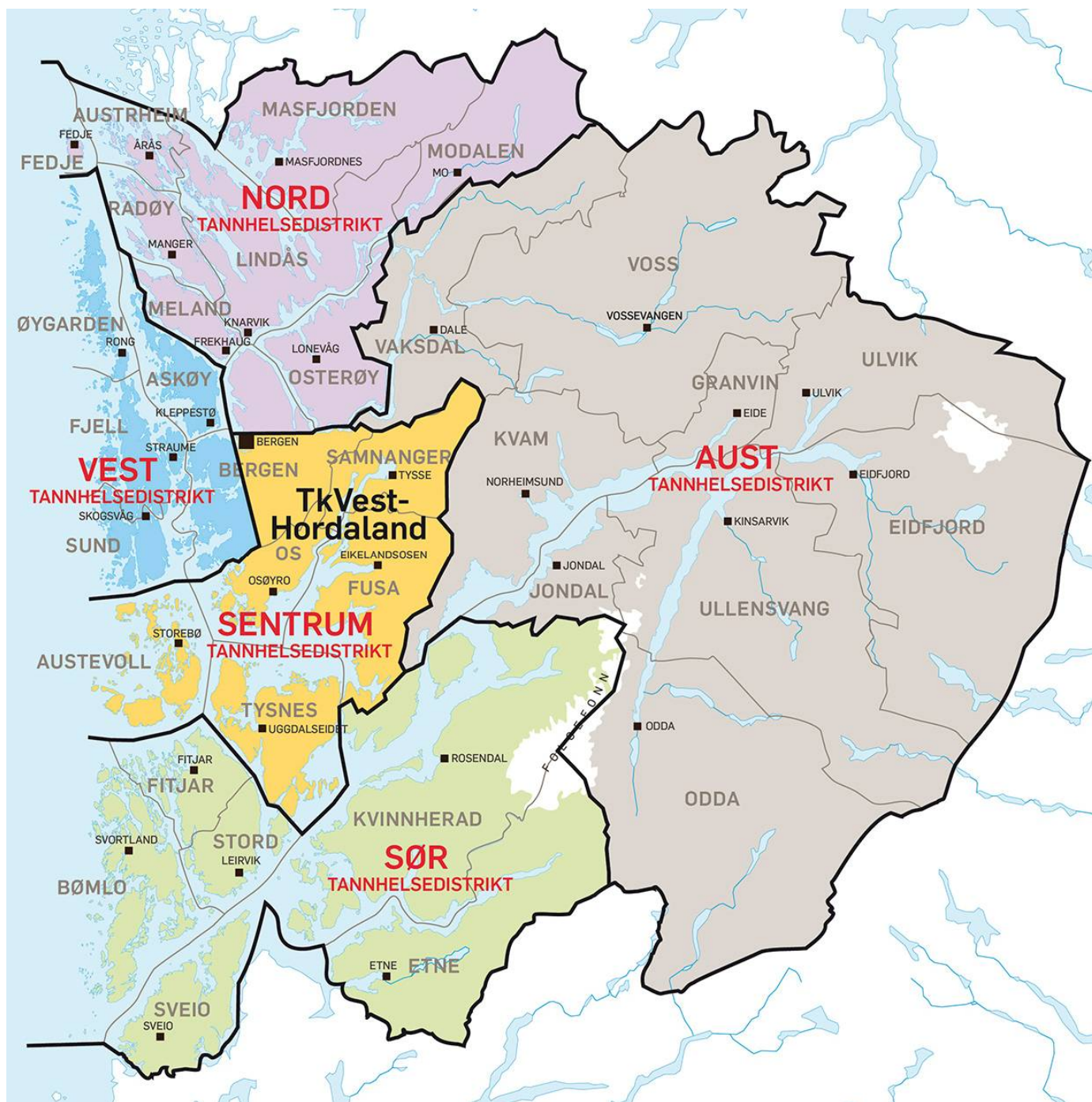

Oversikt over dei 6 tannhelsesdistrikta. TKV-Hordaland er lokalisert på Årstadvollen i Bergen.

Denne klinikkstrukturplanen tek for seg dei 5 distrikta som tilbyr desentraliserte tannhelsetenester.

I 2014 er det i tannhelsetenesta i Hordaland ein fylkestannlege, 6 overtannlegar og 22 klinikkleiarar. Totalt er det om lag 380 tilsette i tannhelsetenesta i Hordaland.

Endringar i klinikkstruktur kan føre til at distriktsgrensene må vurderast og eventuelt endrast i planperioden.

Organisasjonskart – tannhelsetenesta i Hordaland:

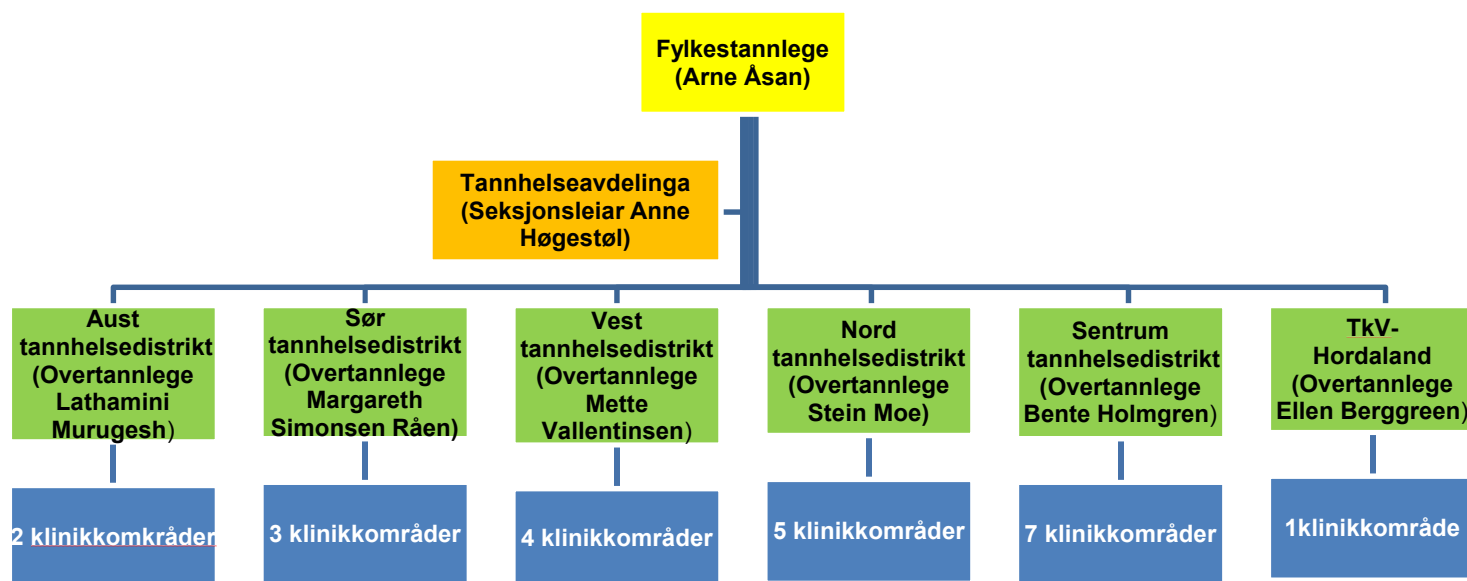

1.5. Klinikstrukturplan 2015 - 2030

Tidlegare vart det utarbeidd tannhelseplanar for Hordaland, den siste for tidsromet 2010 – 2013. Det politiske fokus har i Hordaland i hovudsak vore retta mot kor mange – og kvar tannklinikane skal lokaliserast. Andre viktige tema i ein tannhelseplan – t d tannhelsesdata – blir rapportert årleg i årsmeldinga. I tillegg er det utarbeid eigen strategiplan for det førebyggjande arbeidet i tannhelsetenesta.

Noverande klinikstruktur er i stor grad styrt av klinikplanen som vart utvikla då folketannrøkta vart innført i Hordaland frå 1.1.1964. Då var klinikstrukturen utforma med tanke på at tannhelsa var så dårleg at den førte til mange og hyppige tannlegebesøk. I tillegg var kommunikasjonsmønster og tilgang på offentleg og privat transport svært ulik tilhøva i vår tid.

Klinikklysingane har dessutan kome som følgje av meir kortsiktige vurderingar i form av tannhelseplanperiodar på 4 år. Når ein ny tannklinik vert etablert vil det som hovudregel bli inngått leigeavtalar for minst 15 år. Nedskrivning på tannlegeutstyret blir også rekna til 15 år. Med ein klinikstrukturplan med tilsvarande tidsramme er det mulig å kunne planlegge utviklinga og dermed ressursbruken på ein meir tenleg måte.

Klinikstrukturplanen må legge til rette for at ressursar kan flyttast frå område med liten eller negativ endring i folketallet til område med vekst. Total auke i tal innbyggjarar i Hordaland er i tidsromet fram til 2030 berekna å bli 96 500. Dette fører til ei forventta auke i tannhelsetenesta sine prioriterte pasientgrupper på omlag 30 000. Ei slik pasientauke vil kreve meir tannhelsepersonell i planperioden. Men klinikstrukturplanen syner og at tannhelsetenesta i Hordaland, sjølv med ein reduksjon på 17 behandlingstolar, vil kunne ta hand om denne befolkningsauken. Dette blir gjort ved å bruka tannklinikkar og utstyr mykje meir effektivt enn før.

1.6. Ambulering.

Ambulering til klinikkar som ikkje gir eit tannhelsetilbod kvar dag har i lang tid vore ein del av kvardagen til tannhelsepersonell. Røynsle viser at ambulering er lite ettertrakta blant tilsette, samtidig som det er ein lite effektiv bruk av arbeidstida. Tannklinikkar som ikkje er i dagleg bruk gir og svært høge driftskostnader.

Ambulering er ofte, særleg ute i distrikta, hovudgrunnen til at tannhelsepersonell før eller seinare søker seg bort frå stillinga – eller let vera å søkja på stillingar som inneber ambulering. Difor legg planen opp til å redusere ambulering til eit minimum.

1.7. Klinikkar på sjukeheimar.

I Hordaland er det i 2014 totalt 91 sjukeheimar. Av desse har 63 færre enn 50 sengeplassar, og 28 har fleire enn 50 sengeplassar. Ved 5 av dei store sjukeheimane er det pr april 2014 eigen tannklinik som er open omlag ein dag i veka. Dei andre dagane må bebruarane om naudsynt få sine tenester på hovudklinik.

I nokre få tilfelle ligg hovudtannklinikken i same bygget eller i nærliggande bygg som sjukeheimen.

Det vert i denne planen vurdert som uaktuelt å etablere nye tannklinikkar på sjukeheimar. Etablering av ny tannklinik med eitt behandlingsrom og utstyrt etter fagleg forsvarleg standard og i samsvar med krav om universell utrustning krev investeringar på omlag 2 mill. kr.

Det er i plansamanheng gjort grundige vurderingar om korleis tannhelsetilbodet til sjukeheimspasientar skal vera i Hordaland. Aktuelle alternativ er: a) ingen tannklinikkar på sjukeheimane eller b) behalde dei klinikkane som allereie er etablerte og som har ein fagleg akseptabel standard.

Argumenta for å behalda dei eksisterande sjukeheimsklinikkane som har god nok kvalitet er at pasienten får si tannbehandling utført på sjukeheimen, og at pasient og følgjepersonell dermed å slepp å reisa til annan klinik.

Argumenta mot å behalda eksisterande sjukeheimsklinikkane er:

- Tre av dei fem eksisterande tannklinikkane er små og ikkje optimale som arbeidsplassar til å behandle denne gruppa. Dersom klinikkane skal halde fram er det trong for kostbar ombygging og utforming for å oppfylle krav om universell utforming. Kostnadene blir relativt sett ekstra høge fordi klinikkane er så lite i bruk.
- Utviklinga syner at innlagde pasientar på sjukeheimar er eldre, sjukare og har fleire eigne tenner. Tida der fleirtalet eldre hadde heilprotese (gebiss) er over. Fleire pasientar med eigne tenner krev meir komplisert behandling og dertil meir avansert utstyr. Ein hovudklinik vil alltid vera betre utrusta enn ein sjukeheimsklinik.
- Lite effektiv arbeidsdag – tannhelsetilbodet må tilpassast døgnrytmen på sjukeheimen.
- For tannhelsepersonell er det tungt og slitsamt med heile arbeidsdagar der det kun skal behandlast pasientar med sterke psykiske og fysiske funksjonshemmingar
- Ambulering gjer tenesta mindre stabil fordi tannhelsepersonell ønskjer ikkje å ha slike stillingar
- Ulikt tilbod til sjukeheimspasientar – uansett må dei fleste sjukeheimspasientane reise til hovudklinikken (sjå tabell over nokre sjukeheimar i Hordaland).
- Mindre kommunikasjon og hjelp i behandlinga frå pleiepersonellet fordi dei oftast forlét tannklinikken for andre arbeidsoppgåver i den tida pasienten får tannbehandling.

Ved store klinikkar kan fleire pasientar komme til same tid og dermed vil transportkostnader og følge kunne reduserast. Konklusjonen i planen bygger på at inneliggande pasientar vil få eit betre tilbod ved at dei transporterast til større og godt utstyrte klinikkar med betre arbeidstilhøve for tilsette.

For dei mange sjukeheimane som ikkje har eigen tannklinikk vil pasientane alltid måtte køyrast til hovudklinikken.

Oversikt over utstyr på nokre sjukeheimar.

Klinikk	Digital journal	Digitalt røntgen	Garderobe for tilsette	Pasientheis	Uføre bil	Tal pasientar	Open dagar pr. mnd	Avstand til tannklinikken	Merknader
Ladegården	Ja	Ja	Ja	Ja	Ja	81	6	4,5 km – 11 min.	
Midtbygda	Nei	Nei	Ja	Ja	Ja	75	3	1 km – 3 min	
Røde Kors	Ja	Ja	Nei	Ja	Ja	174	1	9,5 km – 15 min (Årstad) eller 6 km – 9 min (Åsane)	
Betanien	Ja	Nei	Nei	Nei	Ja	100	3	3 km – 7 min	
Løvåsen	Ja	Nei	Nei	Nei	Ja	126	3-4	1 km – 3 min	
Gullstøltunet						90		5 km – 10 min	Ikkje tannklinikk
Storetveit						53		4 km – 12 min	Ikkje tannklinikk
Skjoldtunet						64		3 km – 6 min	Ikkje tannklinikk
Kleppestø						89		1 km – 2 min	Ikkje tannklinikk
Knarvik						73		½ km – 1 min	Ikkje tannklinikk
Kolstihagen						60		4 km – 10 min	Ikkje tannklinikk
Voss						87		1,3 km – 5 min	Ikkje tannklinikk
Eidfjord						28		53 km – 50 min	Ikkje tannklinikk
Røldal						10		42 km – 46 min	Ikkje tannklinikk

1.8. Narkosebehandling.

Tannhelsetenesta har avtale med Helse Bergen om narkosebehandling på Haukeland sjukehus. Sør tannhelsedistrikt har avtale med Helse Fonna om narkosebehandling ved Stord Sjukehus. Tannbehandling i narkose er eit samarbeid mellom anestesipersonell frå spesialisthelsetenesta og tannhelsepersonell tilsett i tannhelsetenesta. Tilbodet om tannbehandling i narkose omfattar dei prioriterte pasientgruppene i Hordaland, og tannhelsetenesta betalar til Helse Bergen/Helse Fonna for bruk av anesthesiressursar.

Tannhelsetenesta i Hordaland har grunna lange ventelister behov for auka anestesikapasitet til å driva tannbehandling i narkose. Korleis denne tenesta skal organiserast i planperioden er usikkert. Det må i planperioden avklarast framtidig organisering, korleis kapasiteten kan aukast samt pris på anesthesiressursar. Fylkestannlegen har ein dialog med Helse Bergen for etablering av eit utvida tilbod om tannbehandling i narkose i den nye barneklinikken som er under planlegging.

VIKTIGE ARGUMENT I PLANARBEIDET.

- **Stortingsmelding 35, 2006-2007**

Stortingsmeldinga «Tilgjengelighet, kompetanse og sosial utjevning» slår fast at offentleg tannhelseteneste skal styrkast.

- **Regionalplan for attraktive senter i Hordaland, senterstruktur, tenester og handel**

Hordaland fylkeskommune har utarbeidd «Regionalplan for attraktive senter i Hordaland, senterstruktur, tenester og handel». Klinikstrukturplanen for tannhelsetenesta i Hordaland bygger på denne planen.

- **Effektivisering av drifta**

Tannhelsetenesta er ei fylkeskommunal teneste og kan derfor sjå ut over kommunegrensar i måten å organiseringa drifta på. Det er 32 behandlingsrom på tannklinikane i Hordaland som pr 2014 står unytta eller bare delvis er i bruk. Klinikstrukturplanen legg opp til reduksjon i tal behandlingsrom frå 204 til 187. Desse 187 behandlingseiningane vil bli nytta fullt ut, og vil kunne dekkja pasientgrunnlaget i 2014 samt auken i prioriterte pasientar med om lag 30 000 i perioden fram mot 2030. Sjå elles tabell på side 28.

- **Økonomi**

Tannhelsetenesta i Hordaland har dei seinare åra fått reduserte driftsbudsjett. Lite tyder på at tannhelsetenesta vil få auka økonomiske rammer dei komande åra. Det er umogeleg å oppretthalda ei organisering med så mange små tannklinikkar når driftsbudsjettet blir redusert. Tannhelsetenesta sin måte å tilpassa seg reduserte budsjetttrammer er å redusera tal tannklinikkar.

- **Stabile og gode faglege miljø på tannklinikane**

For å kvalitetssikre tenestene og stabilisere kompetansen har både arbeidsgjevar og tilsette i tannhelsetenesta eit felles ønskje om å etablere store klinikkar med gode fagleg miljø. Det er monaleg fleire søkjarar til ledige stillingar på store tannklinikkar enn på små einingar. Nyutdanna tannlegar kan på den måten få fagleg rettleiing og støtte i den første tida i yrkeslivet.

Ambulering til andre tannklinikkar vert oppfatta som negativt for alt tannhelsepersonell. For å betre rekrutteringa til ledige stillingar og for å stabilisere tilsette i stillinga, må ambulering reduserast til eit minimum.

- **Betring i tannhelse – og redusert behov for tannhelsekontroll**

Det har i dei siste tiåra vore ei markert betring i tannhelsa særleg i gruppa born og unge.

Årstal	5 åringar % utan hol	12 åringar Tenner med hol eller fylling	18 åringar Tenner med hol eller fylling	
1985	42 %	3,9	10,8	Hordaland
2013	83,3%	1,2	4,7	Hordaland
2012	81%	1,1	4,4	Noreg

Tidlegare vart alle kalla inn til tannhelsekontroll minst ein gong årleg. Den store betringa i tannhelsa, spesielt i gruppene born, unge og unge vaksne, har ført til at tida mellom kvar tannhelsekontroll er nå 18-24 månader for dei fleste i denne gruppa. Intervalla blir fastsett in-

dividuent for kvar enkelt pasient. Det er ikkje lenger fagleg rett å kalle alle inn oftare enn det. Det er ingenting som tyder på anna enn at betringa i tannhelsa vil halde fram.

- **Akseptabel reisetid**

I arbeidet med klinikkstrukturplanen for Hordaland er det lagt til grunn at akseptabel reisetid mellom skule/heim/arbeid og tannklinikken er ein time kvar veg. Akseptabel reisetid bygger på at betring i tannhelse har medført at tidsintervalla mellom tannhelsekontrollane for born, unge og unge vaksne nå er 1 ½- 2 år. Dette betyr at det ikkje lenger er fagleg grunnlag til å ha årlege innkallingar for dei fleste pasientane i gruppene born, unge og unge vaksne. Dei fleste vil kun måtta reisa til tannklinikken med 1 ½ - 2 års mellomrom.

- **Utplassering av studentar**

For å rekruttera, og for å gje tannlege- og tannpleiarstudentar røynsle- og innsyn i offentleg tannhelseteneste, legg planen til rette for at fleire klinikkar kan ta i mot studentar i praksisperiode. HOD arbeidar med forslag om at tannlege- og tannpleiarstudentar i større grad enn nå skal i studietida utplasserast i den utøvande tenesta.

Klinikkstrukturplanen legg og opp til eit nært samarbeid mellom tannhelsetenesta og utdanning av tannhelsesekretærer på den nye Åsane vgs. Tannhelsetenesta ønskjer å etablere ein ny stor tannklinik i Åsane vgs som skal ivareta dette samarbeidet.

- **Søkjarar frå EØS området**

Tannlegar som har utdanning frå universitet innan EØS- området må i eitt år ha tett oppfølging og rettleiing av tannhelsepersonell med godkjent norsk autorisasjon. Det er heilt avgjerande at dei arbeider i faglege fellesskap slik at ein kan kartleggje kunnskap og klinisk dugleik.

- **Folkehelsearbeid - førebyggjande tiltak.**

Tannpleiarane er ein naturleg del av tannhelseteamet og tilbodet ved tannklinikane. I 1978 var det ein tannpleiar tilsett i Folketannrøkta i Hordaland, medan det nå er ca. 40 årsverk tilsett i tannhelsetenesta. Med ein svært desentralisert struktur har tannpleiarane ofte mange arbeidsstader, og dei arbeider ofte aleine. For å kunne tilby tannpleiarane ein arbeidsstad, og for å kunne nytte deira viktige kompetanse innan folkehelsearbeid på ein betre og effektiv måte, er det nødvendig at alle tannklinikkar i Hordaland skal ha minst ei 100% tannpleiarstilling.

- **Storleik på framtidige tannklinikkar – minst 4 behandlingsrom**

Ut frå faglege vurderingar har tannhelsetenesta i Hordaland pr 2014 eit høve mellom tal tannlegar og tal tannpleiarar på 3 : 1. Sidan det skal vera minst ei tannpleiarstilling på alle tannklinikkar vil dette automatisk føre til at tannklinikane i Hordaland må ha minst 4 behandlingsrom..

- **Endringane i kommunikasjonsmønster**

- Trekant-sambandet har gjort Bømlø landfast,
- Undersjøisk tunell knyter Sveio ferjefritt til Stord,
- Halsnøytunnellen har gjort Halsnøy landfast til Kvinnherad,
- Hardangerbrua og tunellane har knytt saman Indre Hardanger og Voss
- Bruene i Øygarden og i Fjell knyter begge kommunane landfast til Bergen
- Askøybrua gjer Askøy landfast mot Bergen.

Tidlegare måtte ein på grunn av manglande infrastruktur, i stor grad basere klinikkstrukturen på små einingar med to tilsette – ein tannlege og ein tannhelsesekretær. Kommunikasjons-

mønsteret er endra. Der ein før brukte lang tid for å kome fram og attende mellom tannklinikk og heim eller arbeid er nå vegane betre og ferjene færre.

- **Folketalet og aldersgrupper**

Framskrivning av folketal og endring i aldersgrupper er viktige faktorar i planlegging av klinikkstruktur. Fordi nokre område i Hordaland har negativ utvikling i folketalet medan andre område aukar sterkt, vil det vere nødvendig å omprioritere ressursar til dei områda som har sterkast vekst.

- **Etablering av nye klinikkar**

Den store betringa i tannhelsa gjer at plassering av tannklinikkar nær skular ikkje er like viktig som tidlegare. Avstand til sjukeheimar og andre helsetenester vil få større vekt saman med omsyn til senterstruktur og kommunikasjonsmøtepunkt.

- **Kommunane i Hordaland**

Kommunar med god økonomi har tidlegare ofte gitt tilbod om ulike stønadsordningar for å behalda tannklinikken. Denne klinikkstrukturplanen bygger på faglege og samfunnsøkonomiske vurderingar. Enkeltkommunar sin evne og vilje til å tilby gunstige løysingar for å kunne oppretthalda ein fylkeskommunal tannklinikk i kommunen er ikkje vurderingsgrunnlag i denne planen.

- **Behandling av vaksne, betalende pasientar.**

Planen legg til rette for at tannhelsepersonell i avgrensa omfang skal behandle vaksne, betalende pasientar for å halde på og utvikle brei fagleg kompetanse.

3.0 Folketalsframskriving i Hordaland 2014-2030.

Hordaland har omlag 506 000 innbyggjarar i 2014. Folketalet vil etter prognosane auke med 96 500 personar til 602 500 fram til 2030. Folketalsveksten er delt med 41 000 personar i Bergen kommune og 55 500 i landkommunane. (Kjelder: SSB og Bergen kommune si framskriving av folketal for bydelane)

I Bergen kommune er det bydelane Fana, Laksevåg, Åsane, Bergenhus, Årstad og Ytrebygda som har størst vekst, medan Fyllingsdalen og Arna har liten auke. I landkommunane er det Meland, Lindås, Kvam, Voss, Os, Sveio, Stord, Askøy, Sund og Fjell som har stor vekst, dei andre liten eller ingen vekst.

Folketalsframskrivinga vil ha konsekvens for strukturen og framlegg til ressursar i planen. Det vil bli behov for å flytte ressursar og i tillegg auke tal tilsette i perioden. Betre struktur og større einingar vil meir effektivt kunne nytte kompetansen i yrkesgruppene.

4.0. VURDERINGAR AV DEI EINSKILDE TANNHELSEDISTRIKTA

4.1. AUST tannhelsedistrikt.

4.1.1. Fakta om distriktet.

Geografisk er Aust tannhelsedistrikt det største tannhelsedistriktet i Hordaland, men med få innbyggjarar i høve til storleiken. Distriktet omfattar kommunane: Eidfjord, Ulvik, Ullensvang, Odda, Granvin, Voss, Vaksdal og Kvam.

I Hardanger har den nye Hardangerbrua, Folgefonntunellen og Jondalstunellen endra kommunikasjonsmønster og reiseveg. Dette har mellom anna gjort at Jondal har kort ferjefri veg til

Odda, og indre delen av Kvinnherad har kortare og betre veg til Odda enn utover mot Husnes. Eidfjord, Ulvik og Granvin har fått kortare veg til Voss med Hardangerbrua og tunnel under Skjervet.

I 2014 har distriktet 8 tannklinikkar og 3 av desse har fulltids drift. Tannhelsepersonell frå Voss ambulerer til Ulvik, Granvin og Dalekvam. Tannhelsepersonell frå Odda ambulerer til Lofthus.

Norheimsund tannklinikkk har tilbod til pasientar med sterk angst for tannbehandling eller som har vorte utsette for tortur og/eller overgrep (TOO-team).

For vaksne pasientar er det, i tillegg til tilbodet ved offentlege klinikkar, 4 privatpraktiserande tannklinikkar i Odda, 3 i Norheimsund og 6 på Voss. På Voss er det privat spesialisttilbod i kjeveortopedi (tannregulering).

4.1.2. Prognose for endring i folketallet i Aust tannhelsedistrikt 2014-2030

AUST	Tal 2014	Tal 2030	% 0-19	% 20-66	% 67-79	% 80+	TOTALT
EIDFJORD	985	1186	37,3	11,1	33	26,3	20,4
GRANVIN	931	896	-2,6	-13,7	40	22,7	-2,3
JONDAL	1052	1105	6,3	-1	8,2	40	5
KVAM	8690	10005	16,9	9,1	35,3	29	15,1
ODDA	6920	7183	4,3	-3,5	31,3	14,7	3,8
ULLENSVANG	3432	3720	-0,6	8,9	5,7	42,3	8,4
ULVIK	1108	1086	-13,4	-0,6	1,9	13,8	-2
VAKSDAL	4181	4617	15	5,9	31	-1,2	10,4
VOSS	14074	15431	9,9	4,1	31,4	22,5	9,6
DISTRIKT	41373	45229	9,7	3,9	28,3	20,8	9,3

AUST	0-19	20-66	67-79	80+	TOTALT
EIDFJORD	82	66	38	15	201
GRANVIN	-5	-75	44	1	-35
JONDAL	15	-6	12	32	53
KVAM	355	460	340	160	1315
ODDA	66	-142	263	76	263
ULLENSVANG	-5	173	26	94	288
ULVIK	-33	-4	3	12	-22
VAKSDAL	154	138	148	-4	436
VOSS	323	330	493	211	1357
DISTRIKT	952	940	1367	597	3856

Folketalet i Aust tannhelsedistrikt er venta å auke med omlag 3 850 personar i dei neste 15 åra, frå om lag 41 400 (2014) til 45 200 (2030). Største prosentvise auken er i gruppene over 67 år. Voss, Kvam og Vaksdal er kommunar med størst vekst i gruppa born og unge, medan Ulvik og Granvin har nedgang i folketallet.

4.1.3. Framlegg til ny organisering:

Klinikkområde	Klinikkar 2014	Endring	Merknader
Norheimsund	Norheimsund	-	
	Odda	-	
	Lofthus	Vert lagt ned i 2015	Odda har kapasitet til å overta pasientane.
Voss	Voss	-	-
	Granvin	Vert lagt ned i 2015	Pasientane til Voss
	Ulvik	Vert lagt ned i 2016	Pasientane til Voss
	Dalekvam	Vert lagt ned i 2016	Pasientane til Voss
	C-tannlege i Vaksdal (kjøp av tenester frå privat tannlege)	Sluttar 2017 (pensjonist)	Pasientane til Indre Arna når ny klinikk er ferdig.

4.1.4. Endringar i perioden.

Forslag til endringar i planen fører ikkje til nybygg eller ombygging av klinikkar. Det vil truleg heller ikkje bli behov for auke i tal stillingar i distriktet.

4.1.5. Konsekvensar for pasientane:

- Pasientane frå Kinsarvikområdet kan velje om dei vil nytte tenestene på Voss eller i Odda.
- Pasientane frå Stanghelle kan velje om dei vil nytte tenestene på Voss eller i Indre Arna.
- Endring for pasientane i Vaksdal kan ikkje gjennomførast før ny klinikk i Indre Arna står ferdig.

Reiseveg	Avstand	Reisetid
Lofthus – Odda	33 km	35 min
Kinsarvik - Odda	41 km	45 min
Kinsarvik – Voss	52 km	50 min
Granvin – Voss	28 km	28 min
Ulvik – Voss	53 km	60 min
Dale -Voss	45 km	40 min, tog: 30 min
Stanghelle – Voss	51 km	45 min, tog: 40 min
Stanghelle – Arna	31 km	27 min, tog: 30 min
Vaksdal – Arna	23 km	22 min, tog: 20 min.
Eidfjord – Voss	52 km	50 min

4.1.6. Konklusjonar:

Tannhelsetilbodet i Aust tannhelsedistrikt vil i løpet av planperioden bli gitt på 3 store tannklinikkar – Norheimsund tannklinikk, Odda tannklinikk og Voss tannklinikk.

- Omsynet til pasientane er ivareteke ved at dei i fleire områder kan velja kva tannklinikk dei ønskjer å få tannhelsetilbodet på
- Pasientane får mindre enn ein time reisetid kvar veg
- Alle tre tannklinikane vil ha meir enn 4 behandlingsrom, og alle vil ha tannpleiar tilsett
- Tal klinikkrom vil i perioden bli redusert frå 25 til 18
- Alle tre klinikane kan ta i mot utplassering av studentar i praksisperiode

4.2. NORD tannhelsedistrikt.

4.2.1. Fakta om distriktet.

Nord tannhelsedistrikt omfattar kommunane Masfjorden, Modalen, Lindås, Meland, Radøy, Austrheim, Fedje og Osterøy samt bydelane Arna og Åsane i Bergen. Dei som er busette i Fedje kommune må bruke ferje inn til fastlandet, elles har alle kommunane ferjefri reiseveg.

I 2014 har distriktet 14 tannklinikkar der 9 er i heiltidsdrift. Tannhelsepersonell på Knarvik ambulerer til Modalen, og tannhelsepersonell frå Hesthaugen ambulerer til Midtbygda sjukeheim.

Tannklinikken i Bergen fengsel vert driven av tannhelsetenesta, men er statleg finansiert.

Vaksne pasientar har i tillegg til tilbod ved dei offentlege klinikane, tilbod ved mange private tannklinikkar i Åsane og Arna. I Lindås kommune er det 3 privatpraktiserande tannlegar, Osterøy har 4 og Meland har 5 privatpraksisar. Lindås kommune har og ein privat spesialist i kjeveortopedi (tannregulering).

Det er i Nord tannhelsedistrikt under etablering tilbod til pasientar med sterk angst for tannbehandling eller som har vorte utsette for tortur og/eller overgrep (TOO-team). Tilbodet vil truleg bli lagt til Knarvik tannklinikk.

4.2.2. Prognose for endring i folketalet i Nord tannhelsedistrikt 2014-2030 med merknader.

NORD	Tal 2014	Tal 2030	% 0-19	% 20-66	% 67-79	% 80+	TOTALT
AUSTRHEIM	2915	3926	34,8	30,5	25,7	128,8	34,7
FEDJE	573	470	-37,8	-21,5	40,6	-22,6	-18
LINDÅS	15147	18638	10,9	19	63,1	78,6	23
MASFJORDEN	1705	1867	17,6	-1,2	41,5	10,7	9,5
MELAND	7510	11055	40,1	43,5	84	111,8	47,2
MODALEN	376	453	12,7	18,4	41,9	36,8	20,5
OSTERØY	7745	9442	22	15,7	49,3	44	21,9
RADØY	5345	6477	11,1	14,6	55,8	59,7	19,7
ARNA	13365	15440	12,2	1,3	19,8	22,6	7,1
ÅSANE	40038	44676	6,3	9,6	27,2	36,7	11,6
DISTRIKT	94719	112444	12,4	17,6	37,1	47,3	18,7

NORD	0-19	20-66	67-79	80+	TOTALT
AUSTRHEIM	231	549	88	143	1011
FEDJE	-51	-66	28	-14	-103
LINDÅS	454	1712	843	482	3491
MASFJORDEN	74	-11	85	14	162
MELAND	897	1975	436	237	3545
MODALEN	13	39	18	7	77
OSTERØY	458	713	353	173	1697
RADØY	144	450	269	269	1132
ARNA	483	1126	277	189	2075
ÅSANE	651	2316	1103	568	4638
DISTRIKT	3354	8803	3500	2068	17725

Folketalet i Nord tannhelsedistrikt er venta å auke med knapt 18 000 personar i perioden – frå knapt 95 000 til 112 500. Osterøy, Radøy og Åsane har stor folketalsvekst. Fedje har negativ utvikling i folketalet med ein venta reduksjon på 18% fram mot 2030.

Med ein auke i folketalet på 3 350 i gruppa born og unge samt størst prosentvis auke i gruppa over 80 år, vil det truleg føre til behov for meir personellressursar i Nord tannhelsedistrikt.

4.2.3. Framlegg til ny organisering:

Klinikkområde	Klinikk	Endringar	Merknader
Indre Arna	Indre Arna	Ny klinikk 2017	Tilbod til pasientar frå Vaksdal/Stanghelle og frå deler av Samnanger
	Osterøy	-	
	C-tannlege på Valestrand (kjøp av tenester frå privat tannlege)	Sluttar i 2015 (pensjonist)	Pasientane til Osterøy tannklinikk
Hesthaugen	Hesthaugen	-	-
	Midtbygda sjukeheim (gir tilbod kun til inneliggande pasientar)	Vert lagt ned i 2015	Pasientane til Hesthaugen tannklinikk
U Pihl	U Pihl	Ny klinikk i 2017	Samlokalisering med Rolland tannklinikk
Rolland	Rolland	Vert lagt ned i 2017	Samlokalisering med U Pihl tannklinikk

Lindås	Lindås	Vert lagt ned i 2018	Pasientane til ny klinikk på Knarvik
	Fedje	Vert lagt ned i 2015	Pasientane til Lindås – og seinare Knarvik.
Knarvik	Knarvik	Vert erstatta i 2018	Ny storklinikk i Helsehuset Nordhordland
	Masfjorden	Vert lagt ned i 2015	Pasientane til Knarvik (og ev Lindås)
	Modalen	Vert lagt ned i 2015	Pasientane til Knarvik
	Frekhaug	Vert lagt ned i 2018	Pasientane til ny klinikk i Knarvik
	Manger	Vert lagt ned i 2018	Pasientane til ny klinikk i Knarvik
	C-tannlege i Alversund (kjøp av teneste frå privat tannlege)		

4.2.4. Endringar i perioden

- **Åsane** – ny klinikk er planlagt i 2017 på nye Åsane videregående skule (vgs) til erstatning for Rolland tannklinikk og U Pihl tannklinikk. Klinikken bør ha minst 12 behandlingsrom, og kostnad vil vera om lag 13 millionar. Ved å etablere ny tannklinikk i den nye Åsane vgs vil det bli eit tett og godt samarbeid mellom tannhelsetenesta og opplæringsavdelinga om utdanning av tannhelsesekretærar.
- **Knarvik** – Helsehuset Nordhordland er under planlegging i Knarvik. Dette er eit samarbeid mellom alle kommunane i Nordhordland samt Gulen kommune i Sogn & Fjordane. Ved realisering av nytt helsehus i Knarvik er det ynskjeleg å samle tannhelsetenesta der. Ein sentralklinikk for Nordhordland lokalisert i Helsehuset vil gjera det mogeleg å samhandla med alle dei andre helsetenestene som skal lokaliserast i bygget. Planane er under arbeid med det som mål å ferdigstille helsehuset i 2017/2018. Ei slik samordning av mange ulike helsetenester er ein stor fordel for pasientar med behov for fleire helsetenester. Klinikken bør ha 14 behandlingsrom og vil ha ei kostnadsramme på omlag 18 mill. Innbyggjarane i Fedje kommune vil få lengst reiseveg, men dei prioriterte gruppene innan Fedje kommune som tannhelsetenesta har ansvar for knappe 100 personar.
- **Arna** – det er naudsynt med ny tannklinikk i Indre Arna i 2017 med 8 behandlingsrom. Kostnaden er berekna til 8 millionar. Årsaken er at C-tannlegen i Vaksdal sluttar for aldersgrensa og pasientar frå Vaksdal/Stanghelle blir då overførte til Indre Arna. Pasientane på Stanghelle vil kunne velje om dei vil ha tannhelsetilbodet på Voss eller i Indre Arna. Likeeins må nye Indre Arna tannklinikk kunne gi tilbod til dei pasientane frå Samnanger kommune som vil velje det.

4.2.5. Konsekvensar for pasientane:

- Pasientane i kommunane Masfjorden, Modalen, Lindås, Radøy, Fedje og Meland vil få tannhelsetenestene sine ved det nye helsehuset i Knarvik. Berre pasientane frå Fedje vil ha meir enn 1 time reiseveg.
- Pasientane frå Midtbygda sjukeheim vil få tilbod på Hesthaugen tannklinikk.
- Ny klinikk i Indre Arna må ha ressursar og areal til å ta i mot pasientar frå Vaksdal/ Stanghel-le når C-tannlegen i Vaksdal sluttar, og pasientar frå deler av Samnanger kommune som vil velje tilbod i Arna når Tysse tannklinikk vert lagt ned.

Reiseveg	Avstand	Reisetid
Masfjorden - Knarvik	51 km	50 min.
Modalen – Knarvik	54 km	50 min
Manger – Knarvik	23 km	30 min
Austrheim – Knarvik	42 km	40 min
Fedje - Lindås	39 km + ferje	74 min med ferje
Fedje – Knarvik	52 km + ferje	94 min med ferje
Fonnes - Lindås - Knarvik	40 km	40 min
Rossland – Frekhaug – Knarvik	19 km	23 min
Midtbygda – Hesthaugen	1 km	3 min

4.2.6. Konklusjonar.

Tannhelsetilbodet i Nord tannhelsedistrikt vil i planperioden bli gitt på 4 store tannklinikkar – tannklinikk i Nordhordland Helsehus, Åsane tannklinikk, Hesthaugen tannklinikk og Indre Arna tannklinikk, og ein mindre tannklinikk på Osterøy.

- Det er kun pasientar frå Fedje som vil få reisetid over 1 time. Dette gjeld i 2014 knappe 100 personar i dei prioriterte gruppene
- Tal behandlingsrom i Nordhordland vert redusert frå 20 til 14, og total reduksjon i heile Nord tannhelsedistrikt er to behandlingsrom
- Tannklinikk i Nordhordland helsehus, Osterøy tannklinikk, Åsane tannklinikk og Indre Arna tannklinikk kan ta i mot utplassering av studentar i praksisperioden
- Ved etablering av ny tannklinikk på Åsane vgs må det leggast til rette for samarbeid om utdanning av tannhelsesekretærer

4.3. SENTRUM tannhelsedistrikt.

4.3.1. Fakta om distriktet.

Sentrum tannhelsedistrikt er, med omsyn til folketal og tilsette, det største tannhelsedistriktet i Hordaland. Sentrum tannhelsedistrikt omfattar kommunane Austevoll, Fusa, Os, Samnanger og Tysnes samt bydelane Bergenhus, Fana, Ytrebygda og Årstad.

Bydelane i Bergen har mange private tannlegepraksisar – samt private spesialisttilbod. I Austevoll kommune er det ein privatpraksis på Storebø, Tysnes kommune har ein privatpraksis med tilbod om spesialisttenester i oral kirurgi. Os har 9 privatpraktiserande tannlegar og privat spesialist i kjeveortopedi (tannregulering) og oral kirurgi..

Austevoll har ferjesamband til Fana og til Stord, Tysnes har ferjesamband til Os og Stord og Fusa har ferjesamband til Os. Samnanger har/vil få god veg til Eikelandssosen, medan både vegstandard og offentleg kommunikasjon for delar av Samnanger kommune er betre mot Arna.

Distriktet har 14 offentlege tannklinikkar, og av desse er 10 i fulltids drift. Både tannlege og tannpleiar på Tysnes har deltidsstilling på Os tannklinikk. Tannpleiar frå Eikelandssosen ambulerer til Tysse tannklinikk.

Skuteviken tannklinikk skal kartlegga tannhelsa – og gir tilbod om akuttbehandling – til personar som er innlagde til avrusing. Når pasienten blir utskreve får vedkomande tilbod om tannbehandling på tannklinikken nærast bustadsadresse.

Sentrum tannhelsedistrikt har ansvar for drift av Tannlegevakten i Bergen og for tilbod om tannbehandling i narkose på Haukeland sjukehus,

4.3.2. Prognose for endring i folketalet i Sentrum tannhelsedistrikt 2014-2030 med merknader.

SENTRUM	Tal 2014	Tal 2030	% 0-19	% 20-66	% 67-79	% 80+	TOTALT
AUSTEVOLL	4987	6445	29,3	22,9	63,5	50,2	29,2
FUSA	3839	4062	-1	-1,5	49,3	26,2	5,8
OS	18703	25607	29,5	33,1	59,2	124,6	36,9
SAMNANGER	2443	2636	1,2	-3,5	73,6	42,1	7,9
TYSNES	2781	2999	24,1	-4,6	27,5	20,2	7,8
BERGENHUS	41885	49157	20,8	15,5	38,7	3,3	17,4
FANA	40923	50797	17,1	26	43,1	10,1	24,1
YTREBYGDA	27153	32286	9	19,9	47,8	31	18,9
ÅRSTAD	39969	47846	30,8	17,9	38,8	-23,3	19,7
DISTRIKT	182683	221835	13,1	15,2	48,4	15,7	21,4

SENTRUM	0-19	20-66	67-79	80+	TOTALT
AUSTEVOLL	408	678	264	108	1458
FUSA	-10	-32	201	64	223
OS	1568	3746	911	679	6904
SAMNANGER	7	-51	178	59	193
TYSNES	153	-73	93	45	218
BERGENHUS	1243	4777	1188	64	7272
FANA	2005	6346	1348	175	9874
YTREBYGDA	739	3202	925	267	5133
ÅRSTAD	2411	4919	1023	-476	7877
DISTRIKT	8524	23512	6131	985	39152

Sentrum tannhelsedistrikt har nær 183 000 innbyggjarar i 2014. Framskriving av folketalet til 2030 syner ein auke i distriktet på 39 000 personar til 222 000. Med unntak av Årstad bydel er største prosentvise auken i gruppa over 67 år. Os kommune og bydelane Fana og Årstad har stor auke i talet born og unge, medan kommunane Fusa, Samnanger og Tysnes har svak eller negativ utvikling i dei yngste gruppene. Framskrivinga syner og ein sterk reduksjon i den eldste gruppa i Årstad bydel, noko som kan tolkast som eit generasjonsskifte i bydelen.

4.3.3. Framlegg til ny organisering.

Klinikkområde	Klinikkar	Endring	Merknader
Engen	Engen	Vert lagt ned i 2015, og erstatta med ny tannklinikk i Solheimsviken	Engen tannklinikk og tannlegevakta i Bergen vert samlokalisert
	Tannlegevakten i Bergen	Vert lagt ned i 2015, og erstatta med ny tannklinikk i Solheimsviken	Engen tannklinikk og tannlegevakta i Bergen vert samlokalisert
	Skuteviken	-	Tilbod til personar under avrusning
Årstad	Årstad	-	
	Ladegården sjukeheim	-	Tilbod til inneliggande pasientar
	Røde Kors sjukeheim	-	Tilbod til inneliggande pasientar
Sørås	Sørås	-	
Fana	Fana	Ny klinikk i 2019 i Fana bydel	Samlokalisering med Nesttun tannklinikk

	Austevoll	-	-
Nesttun	Nesttun	Ny klinikk i 2019 i Fana bydel	Samlokalisering med Fana tannklinik
Os	Os	Ny klinikk i 2019	Vurdere klinikk-grense mot Fana
	Tysnes	Vert lagt ned i 2019	Pasientane kan velja Os eller Stord
Eikelandsosen	Eikelandsosen		
	Tysse	Vert lagt ned i 2018	Pasientane kan velja Eikelandsosen eller Indre Arna

4.3.4. Endringar i perioden.

- Klinikstrukturplanen foreslår at det vert etablert tre nye klinikkar i Sentrum tannhelsedistrikt: Solheimsviken, Fana og Os tannklinikkar. Med stor auke i folketalet er der trong for auka kapasitet både med omsyn til lokale og personell
 - **Solheimsviken** – ny tannklinik i Solheimsviken vil samlokalisera Engen tannklinik og Tannlegevakten i Bergen i 2015. Tannklinikken vil ha 8 behandlingsrom. Målet er at den er ferdig innan 1 mars 2015
 - **Fana bydel, Ytrebygda bydel og Os kommune.** Bydelane Fana og Ytrebygda må vurderast samla med omsyn til pasientfordeling. Det er i planperioden også aktuelt å ta med befolkningsgrunnlaget i deler av Os kommune i ei slik vurdering. Nesttun tannklinik og Fana tannklinik vil ha behov for meir plass fordi folketalet aukar sterkt i Fana. Det er òg tilfellet i Os kommune. Med ny motorveg mellom Os og Bergen vil reisetida bli monaleg kortare, og derfor må trong for nybygg eller utviding av klinikkar i dette området samordnast. Pr i dag har området 27 behandlingsrom, men vil truleg ha trong for 33 behandlingsrom i 2030. Kostnaden ved to nye klinikkar med til saman 23 behandlingsrom vil vere 26 millionar.
 - **Tysse tannklinik** vert lagt ned i 2018 når ny klinikk i Indre Arna er ferdigstilt

4.3.5. Konsekvensar for pasientane.

- Når tannklinikken i Solheimsviken er ferdigstilt i 2015 vil ein overføre pasientane frå Engen tannklinik, og i tillegg nokre av pasientane som nå får tilbod på Laksevåg tannklinik
- Nesttun tannklinik og Fana tannklinik treng større behandlingsskapasitet for å ta unna folketalsveksten i området. Klinikkgrensene må vurderast for heile området Fana bydel, Ytrebygda bydel og deler av Os kommune
- Os kommune er i sterk vekst. Med ny tunnel mot Bergen kan ein vurdere klinikkgrensene mellom Os og Fana

Reiseveg	Avstand	Reisetid
Tysse – Eikelandsosen	25 km	25 min
Tysse – Arna	25 km	23 min
Os - Lagunen	22 km	28 min
Våge - Os	19 km	63 min m ferje
Reksteren - Os		85 min
Reksteren - Leirvik		71 min

4.3.6. Konklusjonar.

Tannhelsetilbodet i Sentrum tannhelsedistrikt vil i løpet av planperioden bli gitt på 5 store tannklinikkar – Solheimsviken tannklinikk, Årstad tannklinikk, Fana tannklinikk, Sørås tannklinikk og Os tannklinikk - og 2 mindre tannklinikkar - Eikelandsosen tannklinikk og Austevoll tannklinikk. Dei mindre tannklinikane i Eikelandsosen og Austevoll må behaldast i perioden på grunn av folketal og reiseveg.

Tannklinikane på Røde Kors sjukeheim og på Ladegården sjukeheim består fordi dei har forsvareleg standard. Desse to klinikane skal gi et tannhelsetilbod til inneliggjande pasientar på dei to sjukeheimane.

- Ingen pasientar vil få meir enn 1 time reiseveg
- Tilbodet til pasientane vil bli meir stabilt
- Tal behandlingsrom aukar med eitt i distriktet
- Solheimsviken tannklinikk, Årstad tannklinikk, Fana tannklinikk, Sørås tannklinikk og Os tannklinikk kan ta i mot utplassering av studentar i praksisperioden

4.4. SØR tannhelsedistrikt.

4.4.1. Fakta om distriktet.

Sør tannhelsedistrikt omfattar kommunane Bømlo, Etne, Fitjar, Kvinnherad, Stord og Sveio. Distriktet har i 2014 8 tannklinikkar der 4 er i heiltids bruk.

Stord tannklinikk har tilbod til pasientar med sterk angst for tannbehandling eller som har vorte utsette for tortur og/eller overgrep (TOO-team).

Det er privat tannlegetilbod i kommunane Stord, Bømlo, Etne og Kvinnherad. Innbyggjarar i Fitjar kommune får tilbod på Stord, og innbyggjarar i Sveio har kort veg til Haugesund med mange private verksemder. Stord, Bremnes og Husnes har privat spesialist i kjeveortopedi (tannregulering). Kjeveortopedien leiger lokale av tannhelsetenesta på Husnes og Bremnes.

Bømlo er landfast til Stord, Halsnøy er landfast til Husnes og Indre Kvinnherad har kort veg til Odda. Sveio og Stord har ferjefritt samband med Bømlafjordtunnelen, og dette nye kommunikasjonsmønsteret får konsekvensar for klinikkstrukturplanen.

4.4.2. Prognose for endring i folketalet i Sør tannhelsedistrikt 2014-2030 med merknader.

SØR	Tal 2014	Tal 2030	% 0-19	% 20-66	% 67-79	% 80+	TOTALT
ETNE	4008	4437	7,9	4,5	40,6	29,8	10,7
SVEIO	5441	7066	25,7	23,6	65,8	74,4	29,9
BØMLO	11769	14064	14,6	13,8	62,1	45,2	19,5
FITJAR	2980	3310	2,5	0,6	102,5	35,6	11,1
STORD	18477	22616	18,6	15,4	56,4	85,8	22,4
KVINNHHERAD	13475	14855	7,7	2,7	33,5	56,8	10,2
DISTRIKT	56150	66348	14,4	11,3	195,5	59,7	18,2

SØR	0-19	20-66	67-79	80+	TOTALT
ETNE	81	104	173	71	429
SVEIO	400	756	312	157	1625
BØMLO	502	943	603	247	2295
FITJAR	21	10	247	52	330
STORD	963	1705	895	576	4139
KVINNHHERAD	274	209	495	402	1380
DISTRIKT	2241	3727	2725	1505	10198

I Sør tannhelsedistrikt bur det i 2014 om lag 56 000 innbyggjarar. Prognosen for folketalet i Sør syner auke på 10 000 personar i perioden fram mot 2030 - til 66 000 innbyggjarar. Størst auke har Sveio, Stord og Bømlo, medan Etne, Fitjar og Kvinnherad har moderat auke i perioden.

Etne kommune grensar til Vindafjord kommune i Rogaland. I dette området vil det vere tenleg å samarbeide med tannhelsetenesta i Rogaland om eit felles tannhelsetilbod.

4.4.3. Framlegg til ny organisering.

Klinikk-område	Klinikkar	Endring	Merknader
Husnes	Husnes	-	
	Etne	Vert lagt ned i 2020.	Samarbeid med Vindafjord kommune i Rogaland. Pasientane kan eventuelt velje Husnes eller Sveio
	Skånevik (Etne kommune)	Vert lagt ned i 2020	Pasientar til Husnes
	Rosendal	Vert lagt ned i 2015	Pasientane til Husnes. Pasientar frå Indre delen av Kvinnherad kan velje tilbod i Odda
Stord	Stord	-	
Sveio	Sveio	Ny klinikk i 2020	
	Langevåg (Bømlo kommune)	Vert lagt ned i 2016	Pasientane vert overført Sveio
	Bremnes (Bømlo kommune)	Ombygging til 5 behandlingsrom	

4.4.4. Endringar i perioden.

- Skånevik tannklinikk og Etne tannklinikk vert foreslått lagt ned i 2020. For Etne kan det vere aktuelt å samarbeide med Vindafjord kommune i Rogaland
- Klinikken i Rosendal er svært dårleg og lite tenleg og vert difor foreslått lagt ned i 2015.
- Husnes tannklinikk har i hovudsak alt i 2014 ansvar for alle pasientar i Kvinnherad kommune. Klinikken har og kapasitet til å overta pasientane frå Skånevik og Etne. Utleigeavtale med kjeveortoped kan avsluttast om plassomsyn skulle tilseie det.
- Sveio er ein kommune i sterk vekst, og i perioden bør det vurderast ny tannklinikk med 4-5 behandlingsrom. Det vil truleg vere behov for å auke bemanninga i perioden.
- Langevåg tannklinikk vert foreslått lagt ned i 2016. Pasientane kan velje å få sitt tannhelsetilbod på Bremnes tannklinikk eller Sveio tannklinikk.
- Bremnes tannklinikk har 5 behandlingsrom. Fordi Bømlo kommune etter prognosane vil ha vekst i folketalet er det naudsynt å oppgradere to av behandlingsromma på Bremnes tannklinikk. Huseigar har planar om å byggje om lokala, men vil i så fall ta kostnaden med, og ansvaret for, å flytte tannklinikken til tenleg lokale i same bygningen.

4.4.5. Konsekvensar for pasientane.

- Pasientane frå Langevåg kan velje å få sitt tannhelsetilbod på Sveio tannklinikk eller Bremnes tannklinikk.
- Pasientane frå Rosendal og Skånevik vert overførte til Husnes. Pasientar frå indre del av Kvinnherad kan velje å få tenestene sine i Odda. Nedlegging av klinikkar vil ikkje føre til nybygg eller ombyggingar, og personell kan overførast til Husnes.
- Etne tannklinikk vert vurdert lagt ned i 2020. Fordi tannklinikken i Ølen (Vindafjord kommune) ligg om lag 15 min unna, og fordi det òg er ein liten klinikk, vil tannhelsetenesta i Hordaland arbeide for å samordne tenestene i området med Vindafjord kommune i Rogaland. Alternativt kan pasientane velje tenester ved Husnes eller ved Sveio tannklinikk.
- Stord har ny tannklinikk med 8 behandlingsrom og har kapasitet til å gi eit tannhelsetilbod til den auka pasientmengda i perioden.

Reiseveg	Avstand	Reisetid
Langevåg – Svortland	32 km	40 min
Langevåg – Sveio	16 km	50 min (med fergetid)
Rosendal – Husnes	29 km	30 min
Ænes – Husnes	45 km	50 min
Ænes – Odda	30 km	33 min
Skånevik – Husnes	25 km	57 min (med fergetid)
Etne – Sveio	58 km	55 min
Etne – Ølen	16 km	16 min (føreset samarbeid med Rogaland)

4.4.6. Konklusjonar.

Sør tannhelsedistrikt vil gi sitt tannhelsetilbod på 4 store tannklinikkar, nemleg dei same som er i full drift i 2014 – Stord tannklinikk, Husnes tannklinikk, Bremnes tannklinikk og Sveio tannklinikk.

- Ingen pasientar får reisetid over 1 time kvar veg
- Stord tannklinikk, Husnes tannklinikk og Bremnes tannklinikk kan ta i mot utplassering av studentar i praksisperioden
- Talet på behandlingsrom i Husnes klinikkområde vil bli redusert frå 12 til 6. Totalt i Sør tannhelsedistrikt vil tal behandlingsrom bli redusert med 4 behandlingsrom etter utbygging i Sveio

4.5. VEST tannhelsedistrikt.

4.5.1. Fakta om distriktet.

Vest tannhelsedistrikt omfattar kommunane Askøy, Fjell, Sund og Øygarden og bydelane Fyllingsdalen og Laksevåg i Bergen kommune. Alle øykommunane er landfaste med bruer mellom øyane og inn mot Bergen,

Der er i 2014 11 tannklinikkar i distriktet der 9 er i full drift. Både bydelane i Bergen og alle kommunane i distriktet har mange private tannlegepraksisar, og begge bydelane i Bergen har private spesialisttenester. Både på Askøy og på Sotra er det privatpraktiserande spesialist i kjeveortopedi (tannregulering).

4.5.2. Prognose for endring i folketalet i Vest tannhelsedistrikt 2014-2030 med merknader.

VEST	Tal 2014	Tal 2030	% 0-19	% 20-66	% 67-79	% 80+	TOTALT
ASKØY	27644	38041	21,8	38,4	60,5	124,3	37,6
FJELL	23662	30501	16,4	24,4	84,6	136,1	28,9
SUND	6736	9015	29,1	26,7	74,9	113,3	33,8
ØYGARDEN	4516	5230	1,3	12	64	57,4	15,8
FYLLINGSDALEN	29058	30108	0,6	0,6	15,7	28,2	3,6
LAKSEVÅG	39711	44046	6,5	9,6	27,9	23,9	10,9
DISTRIKT	131327	156941	11,6	16,8	36,8	57,2	19,5

VEST	0-19	20-66	67-79	80+	TOTALT
ASKØY	1774	6383	1278	962	10397
FJELL	1178	3473	1396	792	6839
SUND	551	1092	406	230	2279
ØYGARDEN	16	324	258	116	714
FYLLINGSDALEN	41	106	511	392	1050
LAKSEVÅG	631	2417	982	305	4335
DISTRIKT	4191	13795	4831	2797	25614

Folketalet i Vest tannhelsedistrikt i 2014 er 131 000. Prognosen viser auke i folketalet i distriktet på 26 000 personar i perioden fram til 2030 – til 157 000 innbyggjarar. Heile distriktet har størst vekst i prosent i gruppene over 67 år. Askøy og Fjell har stor vekst i tal born og unge, medan Øygarden og Fyllingsdalen har låg vekst i dei yngste gruppene.

4.5.3. Framlegg til organisering.

Klinikkområde	Klinikkar	Endringar	Merknader
Askøy	Askøy	Ny klinikk i 2015	
	Florvåg	Vert lagt ned i 2015	Pasientar til ny klinikk på Askøy
Straume	Straume	Ny klinikk i 2019	
	Sund	Vert lagt ned i 2019	Pasientar til ny klinikk på Straume
	Ågotnes	Vert lagt ned i 2019	Pasientar til ny klinikk på Straume
Loddefjord	-	-	-
	Laksevåg	Vert lagt ned i 2017	Pasientar delt mellom Fyllingsdalen, Loddefjord og Solheimsviken
Fyllingsdalen	Fyllingsdalen	Vert erstatta av ny klinikk i 2020	Samlokalisering med Sælen tannklinikk
	Sælen	Vert erstatta av ny klinikk i 2020	Samlokalisering med Fyllingsdalen tannkl
	Betanien sjukeheim (gir tilbod kun til inneliggande pasientar)	Vert lagt ned i 2015	Overført til Sælen tannklinikk, og seinare til ny klinikk
	Løvås sjukeheim (gir tilbod kun til inneliggande pasientar)	Vert lagt ned i 2015	Vert overført til Fyllingsdalen, og seinare til ny klinikk.

4.5.4. Endringar i perioden.

- Planen legg til grunn at Askøy kommune og Fjell kommunar er områda med størst vekst i dei prioriterte gruppene som tannhelsetenesta har ansvar for. Tal tilsette må aukast i perioden på grunn av veksten i folketalet.
- Askøy vil i 2015 få ny tannklinikk til erstatning for Kleppestø og Florvåg tannklinikkar. Klinikken er finansiert på budsjett for 2014.
- Straume bør få ny klinikk i 2018 med 14 behandlingsrom og kostnad omlag 15 mill. Sund tannklinikk og Ågotnes tannklinikk vil bli lagt ned når ny klinikk på Straume er ferdigstilt.
- Laksevåg tannklinikk blir lagt ned i 2017 og pasientar og personell fordelte mellom Fyllingsdalen, Solheimsviken og Loddefjord tannklinikkar.
- Fyllingsdalen og Sælen tannklinikkar må i 2019 erstattast av ny tannklinikk. Ny klinikk bør ha 8 behandlingsrom med kostnad på 8 mill.

4.5.5. Konsekvensar for pasientane.

- Alle pasientane i Askøy kommune vil få tannhelsetilbodet på den nye tannklinikken på Askøy
- Alle pasientane i kommunane Sund, Fjell og Øygarden vil få tannhelsetilbodet på den nye Straume tannklinikk
- Laksevåg bydel vil ha tannklinikk på Loddefjord. Pasientane frå Laksevåg tannklinikk vil bli overførte til Fyllingsdalen tannklinikk, Loddefjord tannklinikk eller Solheimsviken tannklinikk etter eige val eller bustadsadresse
- Tannklinikane på sjukeheimane i Vest tannhelsedistrikt (Betanien og Løvås sjukeheim) vert lagt ned og pasientane behandla ved Fyllingsdalen tannklinikk og Sælen tannklinikk

Reiseveg	Avstand	reisetid
Askøy	Ingen endring	
Klokkarvik - Straume	23 km	27 min
Nautnes - Straume	43 km	46 min
Kringsjå - Solheimsviken	4 km	9 min
Kringsjå - Loddefjord	6 km	8 min
Melkeplassen - Fyllingsdalen	3 km	8 min
Betanien – Sælen	3 km	7 min
Løvåsen - Fyllingsdalen tann- klinikk	1 km	3 min

4.5.6. Konklusjon.

Vest tannhelsedistrikt vil gi sitt tannhelsetilbod på 4 store tannklinikkar – Loddefjord tannklinikk, Fyllingsdalen tannklinikk, Askøy tannklinikk og Straume tannklinikk.

- Ingen pasientar får reisetid over 1 time kvar veg
- Tre klinikkar kan ta i mot utplassering av studentar i praksisperioden
- Tal behandlingsrom vil totalt i Vest tannhelsedistrikt bli redusert med 5
- Klinikane vil kunne ta seg av veksten i pasientgruppene

5.0. Økonomiske konsekvensar av planen i 2015-kroner.

5.1 Oversikt over behandlingsrom i 2014 – og i 2030.

DISTRIKT	2014	IKKJE I BRUK	DELVIS I BRUK	2030
AUST	25	5	2	18
NORD	44	2	3	42
SENTRUM	59	3	3	60
SØR	31	9	3	26
VEST	45	-	2	41
TOTAL TAL	204	19	13	187

Planen legg opp til ei effektivisering i bruk av areal og utstyr. Tannhelsetenesta vil kunne ta seg av auke i pasienttal på om lag 30 000 med 17 færre behandlingsrom. Grunnen er at alle tannklinikane og dei aller fleste behandlingsromma vil vere i dagleg bruk.

Det er likevel grunn til å anta at driftskostnadene vil auke med gjennomsnittleg 1,5 mill. årleg i 15 års-perioden målt i 2015 kroner for å tilføre personellressursar i høve til folketalsauken.

5.2.Kostnad for å etablere dei tannklinikane som er foreslått i planen.

Klinikk	Tal behandlingsrom	År	Kostnad	Merknad
Kleppestø	12	2015	12 mill.	
Solheimsviken	8	2015	13 mill.	Tannlegevakt i Bergen
Åsane	12	2016	10 mill.	
Indre Arna	8	2016	8 mill	
Knarvik	14	2017	18 mill.	
Fana	14	2018	15 mill.	
Os	9	2019	8 mill.	
Straume	14	2019	15 mill.	
Sveio	5	2020	5 mill.	
Fyllingsdalen	8	2020	8 mill.	
Bremnes	2	2021	2 mill.	Opprusting
Voss	6	2021	2 mill.	Opprusting
Odda	6	2022	2 mill.	Opprusting

6.0 Hovudkonklusjonar.

- Klinikstrukturplanen for tannhelsetenesta i Hordaland gir eit godt grunnlag for å kunne tilby fagleg betre, meir stabile og meir tilpassa tannhelsetenester på 25 offentlege tannklinikkar i fylket
- Tal behandlingsrom blir 187 – 17 færre enn i dag. Sjølv med ein reduksjon i tal behandlingsrom skal tannhelsetenesta i Hordaland kunne gi eit godt tannhelsetilbod til alle dei prioriterte pasientgruppene. Dette inkluderer og ein forventet auka i desse gruppene med om lag 30 000 i tidsromet fram til 2030
- For raskast mogeleg å kunne ta ut effektiviseringsgevinsten, legg klinikstrukturplanen opp til at dei største endringane vil skje i tidsromet fram mot 2022

- Klinikstrukturplanen for tannhelsetenesta i Hordaland legg opp til same regionsstruktur for tenesteyting som tilrådd i rapporten «Fylkeskommunale tenester i Hordaland – organisering og lokalisering»
- Med større tannklinikkar vil fordelinga mellom dei ulike yrkesgruppene i tannhelsetenesta til kvar tid vera optimal. Tal tannpleiarar vil auka. Dette vil styrka det førebyggjande arbeidet - folkehelsearbeidet
- Alle pasientane, med unntak for innbyggjarar i Fedje kommune, vil få under 1 time reiseveg til tannklinikken
- Tannhelsetenesta i Hordaland vil ikkje dekke reisekostnader når tannklinikkar vert lagt ned
- Klinikstrukturplanen legg grunnlaget for at tannhelsetenesta i Hordaland vil framstå som ein moderne organisasjon, med eit fagleg godt, heilskapleg og stabilt tilbod til pasientane

PS 59/14 Ymse

PS 60/14 Referatsak (Meldingar)

Notat

 Dato: 10.10.2014
 Arkivsak: 2014/1527-12
 Saksbehandlar: brihegg

Til:	Fylkesutvalet
Frå:	Fylkesrådmannen

Oversikt over større saker til politisk behandling hausten 2014 - pr oktober

Tabellen under viser saker som administrasjonen arbeider med og som det er planen å leggja fram for politisk behandling i løpet av halvåret. Oversikten vert ajourført til kvart møte i fylkesutvalet, slik at saker som er ferdig behandla vert tatt ut av lista og nye kan koma til. For nokre saker er det så langt ikkje fastsett dato for når dei kjem til behandling.

Saker	Kultur- og ressurs-utvalet	Opplærings- og helse-utvalet	Samferdsels-utvalet	Fylkesutvalet	Fylkestinget	Sist endra	Merknader
Regionalavdelinga							
Søknad om konsesjon til overføring av Vatn 1062 & 1112 på Pyttafloene i Mauranger, Kvinnherad. Fråsegn	21.10.			30.10.		05.08.	
Konsesjonssøknad for overføring av Svartavatn til Torfinnsvatn, Voss. Fråsegn	21.10.			30.10.		05.08.	
Søknad for overføring frå Vaksdalsvassdraget i Vaksdal til Herfangen i Samnanger og vidare til Svartavatn i Kvam. Fråsegn	21.10.			30.10.		05.08.	
Regional plan for attraktive senter - vedtak	11.- 12.11.	11.-12.11.	12.11.	19. - 20.11.	9. - 10.12.	06.08.	
Kommuneplan for Fjell	21.10.						
Kommuneplan for Modalen	21.10.					22.09.	
Kommuneplanens arealdel – Meland kommune	21.10.					05.08.	
Planrapport 2013 - melding	21.10.			30.10.		10.10.	
Forskningsstrategi				04.12.	9. - 10.12	05.08.	
Cruisestrategi for Vestlandet (VR27/11)				04.12.	9. - 10.12	06.08.	
Revidering av avtale HFK-BRB				04.12.	9. - 10.12	13.10.	
Melding inspirasjonskonferansane				04.12.			
Melding om etablerartenesta i Hordaland				30.10.		06.08.	
Sak om driftsmidlar, næringsutvikling				04.12.	9. - 10.12	06.08.	

Saker	Kultur- og ressurs-utvalet	Opplærings- og helse-utvalet	Samferdsels-utvalet	Fylkes-utvalet	Fylkes-tinget	Sist endra	Merknader
Melding oversikt over tilsegn frå HNH pr. 30/9-14				30.10.		11.08.	
Melding om HFK sine avslutta EU-prosjekt				30.10.		11.08.	
Klimaplanens handlingsprogram 2015	18.11.	11.11.	12.11.	04.12.	09. - 10.12.	09.10.	
Områderregulering for Sævarhagen – Haga – Økland, Stord	21.10.					10.10.	
Områderregulering for Valestrand sentrum, Osterøy	21.10					10.10.	
Kommuneplan for Granvin	18.11.						
Økonomiavdelinga							
Finansrapport 2. tertial				24. – 25.09.	14. – 15.10.		
Tertialrapport 2. tertial				24. – 25.09.	14. – 15.10.		
Årsbudsjett 2015/økonomiplan 2015-2018	11. – 12.11.	11.11.	12.11.	19. - 20.11.	09. - 10.12.		
Samferdselsavdelinga							
Ny driftskontrakt for Stor-Bergen			22.10.	30.10.			
Prinsippsak om forskotering ved rekkefølgekrav			16. – 17.09.	24. – 25.09.	14. – 15.10.		
Strategi for innfartsparkering			12.11.	19. – 20.11.	09. - 10.12.		
Handlingsplan Kollektivstrategien			12.11.	19. – 20.11.	09. - 10.12.		
Sotrasambandet – finansieringsopplegg			12.11.	19. – 20.11.	09. - 10.12.		
Belønningsmiddelsøkna			22.10.	30.10.			
Nordhordlandspakken			12.11.	19. – 20.11.	09. - 10.12.	09.09.	
RTP Handlingsprogram – revisjon			12.11.	19. - 20.11.	09. - 10.12.		
Organisasjonsavdelinga							
Mandat FYEL				24. – 25.09.	14. – 15.10.	14.08.	
Mandat RMNF				24. – 25.09.	14. – 15.10.	14.08.	
Kåring av «Årets hordalending»				24. – 25.09.		14.08.	
Revidert beredskapsplan				19. – 20.11.	09. – 10.12.	14.08.	
Reviderte rutinar for varsling							
Kommunikasjonsstrategi				19. – 20.11.	09. – 10.12.	14.08.	
Styrerepresentasjon og kompetanse				19. – 20.11.	09. – 10.12.	14.08.	Polit. arb.utval
Prinsipp for godtgjersle for styreverv				19. – 20.11.	09. – 10.12.	14.08.	
Opplæringsavdelinga							
Tilstandsrapport		02.12.		04.12.	09. – 10.12.	08.09.	
Nye lokale inntaksforskrifter		11. – 12.11.		19. – 20.11.			
Klassesak/Tilbudsstruktur		02.12.		04.12.	09. – 10.12.		
Plan for kompetanseutvikling		11. – 12.11.		19. – 20.11.			
Kultur- og idrettsavdelinga							
Stønad til kulturtiltak frå rådveldekonto	02.12.						

Saker	Kultur- og ressurs-utvalet	Opplærings- og helse-utvalet	Samferdsels-utvalet	Fylkes-utvalet	Fylkes-tinget	Sist endra	Merknader
Stønad til ålmenne kulturføremål	18.11.					10.10.	
Stønad til kulturtiltak for barn og unge (aktivitetsstønad)	18.11.					10.10.	
Den kulturelle spaserstokken	21.10.						
Utviklingsstipend idrett/utdeling av stipend	02.12.				09. – 10.12. (utdeling)		
Regional kulturplan	18.11.			04.12.	09. – 10.12.	10.10.	
Kunst- og kulturformidling i skulen	21.10.					10.10.	

DRIFT FOR O K T O B E R 2014

 Revidert budsjett
 R3/(1000 kr.)

Ansv.sted: 100320 Fylkesrådet for funksj.hemma

Konto	REGNSKAP MÅNEDEN	BUDSJETT MÅNEDEN	AVVIK	REGNSKAP HITTIL	BUDSJETT HITTIL	AVVIK	BUDSJETT 2014
Kostnader:							
10630 Anna trekkpliktig løn							
10800 Fast godtgjersle til politis		13	13		119	119	145
10810 Møtegodtgj. politisk arbeid	1		-1	19		-19	
10820 Tappt arb.forteneste pol.arbe	1		-1	38		-38	
10821 Tappt arb.fortenese pol.arb m				17		-17	
10990 Arbeidsgjevaravgift		2	2	13	16	3	20
11000 Budsjettfordeling		20	20		196	196	235
11010 Kontor- og datarekvisita				1		-1	
11150 Beverting/ Matvarer	1		-1	31		-31	
11231 Møteutgifter				3		-3	
11401 Gåver				15		-15	
11500 Kurs / kompetanseheving	3		-3	56		-56	
11600 Bilgodtgjersle, oppgaveplikt				5		-5	
11610 Kostgodtgjersle, oppgaveplik				10		-10	
11700 Reiseutgifter, ikkje oppgave				45		-45	
12780 Kjøpte tenester				14		-14	
12900 Internkjøp				2		-2	
14290 MVA utanfor mva-loven				6		-6	
SUM Kostnader:	8	35	27	276	331	55	400

Inntekter:

17290 Kompensert mva.				-6		6	
NTO DRIFT	7	35	27	270	331	61	400
NETTO Fylkesrådet for funksj.hemma	7	35	27	270	331	61	400

DRIFT FOR O K T O B E R 2014

Revidert budsjett
R3/(1000 kr.)

Kostn.st.: 10032001 Rådsmøter

Leder:

Konto	REGNSKAP MÅNEDEN	BUDSJETT MÅNEDEN	AVVIK	REGNSKAP HITTIL	BUDSJETT HITTIL	AVVIK	BUDSJETT 2014
Kostnader:							
10810 Møtegodtgj. politisk arbeid	1		-1	16		-16	
10820 Tapt arb.forteneste pol.arbe	1		-1	14		-14	
10821 Tapt arb.fortenese pol.arb m				6		-6	
10990 Arbeidsgjevaravgift				5		-5	
11150 Beverting/ Matvarer				4		-4	
11231 Møteutgifter				1		-1	
11401 Gåver				5		-5	
11600 Bilgodtgjersle, oppgåveplikt				2		-2	
11610 Kostgodtgjersle, oppgåveplik				4		-4	
11700 Reiseutgifter, ikkje oppgåve				5		-5	
14290 MVA utanfor mva-loven				1		-1	
SUM Kostnader:	3		-3	63		-63	

Inntekter:

17290 Kompensert mva.				-1		1	
NTO DRIFT	3		-3	62		-62	
NETTO Rådsmøter	3		-3	62		-62	

DRIFT FOR O K T O B E R 2014

Revidert budsjett
R3/(1000 kr.)

Kostn.st.: 10032002 AU

Leder:

Konto	REGNSKAP MÅNEDEN	BUDSJETT MÅNEDEN	AVVIK	REGNSKAP HITTIL	BUDSJETT HITTIL	AVVIK	BUDSJETT 2014
Kostnader:							
10820 Tapt arb.forteneste pol.arbe				6		-6	
10990 Arbeidsgjevaravgift				1		-1	
11150 Beverting/ Matvarer							
11600 Bilgodtgjersle, oppgåveplikt							
11610 Kostgodtgjersle, oppgåveplik				1		-1	
11700 Reiseutgifter, ikkje oppgåve							
14290 MVA utanfor mva-loven							
SUM Kostnader:				9		-9	

Inntekter:

17290 Kompensert mva.							
NTO DRIFT				9		-9	
NETTO AU				9		-9	

DRIFT FOR O K T O B E R 2014

Revidert budsjett
R3/(1000 kr.)

Kostn.st.: 10032003 Kurs og konferanser Leder:

Konto	REGNSKAP MÅNEDEN	BUDSJETT MÅNEDEN	AVVIK	REGNSKAP HITTIL	BUDSJETT HITTIL	AVVIK	BUDSJETT 2014
Kostnader:							
10820 Tapt arb.forteneste pol.arbe				11		-11	
10821 Tapt arb.fortenese pol.arb m				3		-3	
10990 Arbeidsgjevaravgift				2		-2	
11150 Bevertning/ Matvarer	1		-1	7		-7	
11500 Kurs / kompetanseheving	3		-3	34		-34	
11600 Bilgodtgjersle. oppgåveplikt				2		-2	
11610 Kostgodtgjersle. oppgåveplik				3		-3	
11700 Reiseutgifter, ikkje oppgåve				33		-33	
12900 Internkjøp				2		-2	
14290 MVA utanfor mva-loven				3		-3	
SUM Kostnader:	5		-5	100		-100	

Inntekter:

17290 Kompensert mva.				-3		3	
NTO DRIFT	4		-4	97		-97	
NETTO Kurs og konferanser	4		-4	97		-97	

DRIFT FOR O K T O B E R 2014

Revidert budsjett
R3/(1000 kr.)

Kostn.st.: 10032004 Eigne arrangement **Leder:**

Konto	REGNSKAP MÅNEDEN	BUDSJETT MÅNEDEN	AVVIK	REGNSKAP HITTIL	BUDSJETT HITTIL	AVVIK	BUDSJETT 2014
Kostnader:							
10630 Anna trekkpliktig løn							
10820 Tapt arb.forteneste pol.arbe				3		-3	
10821 Tapt arb.fortenese pol.arb m				3		-3	
10990 Arbeidsgjevaravgift				1		-1	
11150 Bevertning/ Matvarer				20		-20	
11231 Møteutgifter				2		-2	
11401 Gåver				10		-10	
11500 Kurs / kompetanseheving				22		-22	
11600 Bilgodtgjersle, oppgåveplikt							
11610 Kostgodtgjersle, oppgåveplikt				2		-2	
11700 Reiseutgifter, ikkje oppgåve				5		-5	
12780 Kjøpte tenester				14		-14	
14290 MVA utanfor mva-loven				3		-3	
SUM Kostnader:				85		-85	
Inntekter:							
17290 Kompensert mva.				-3		3	
NTO DRIFT				82		-82	
NETTO Eigne arrangement				82		-82	