

## Møteinnkalling

<b>Utval:</b>	<b>Fylkeseldrerådet i Hordaland</b>
<b>Møtestad:</b>	Fylkesutvalsalen, 3. et., Fylkeshuset
<b>Dato:</b>	02.12.2015
<b>Tid:</b>	10:00

### Program

Kl. 10:15 – Innleiing ved fungerande utvalssekretær, seniorrådgjevar Arild Sondre Sekse

Kl. 10:30 – Konstituering av nytt fylkeseldreråd. Val av leiar og nestleiar.

Vidare: Sakshandsaming under leiing av nyvald leiar.

Det vert lunsjpause kl 12:00. (Til dette første rådsmøtet vert lunsj påspandert av fylkesrådmannen. Ved seinare møter kan lunsj kjøpast i HFK-kantina.)

Etter lunsj: Vidare sakshandsaming.

Dersom nokon av utvalet sine medlemmer ikkje kan møta og må melda forfall, vert dei bedne om å gjere dette snarast ved å fylle ut skjemaet på [www.hordaland.no/forfall](http://www.hordaland.no/forfall) eller sende melding til [folkevalde@hfk.no](mailto:folkevalde@hfk.no).

Innkallinga gjeld valde medlemer i Fylkeseldrerådet i Hordaland. Ved eventuelt forfall frå faste medlemer vil varamedlemer bli kalla inn særskilt.

## Sakliste

<b>Utvals- saknr</b>	<b>Innhald</b>	<b>Arkiv- saknr</b>	<b>U.Off.</b>
PS 40/15	Godkjenning av møteinnkalling		
PS 41/15	Godkjenning av sakliste		
PS 42/15	Referatsak (meldingar)		
RS 8/15	Regional og kommunal planrapport 2014	2015/3650	
PS 43/15	Konstituering av nytt fylkeseldreråd 2015-2019	2015/12051	
PS 44/15	Møteprotokoll fylkeseldrerådet 5. nov 2015	2015/11451	
PS 45/15	Fylkeseldrerådet - arbeidsutval for valperioden 2015-2019	2015/12051	
PS 46/15	Høring av framlegg til Regional Transportplan Hordaland 2018-2029	2015/535	
PS 47/15	Ymse		

PS 40/15 Godkjenning av møteinnkalling

PS 41/15 Godkjenning av sakliste

PS 42/15 Referatsak (meldingar)



Arkivnr: 2015/12051-1  
Saksbehandlar: Arild Sondre Sekse

## Saksframlegg

### Saksgang

Utval	Saknr.	Møtedato
Fylkeseldrerådet i Hordaland	43/15	02.12.2015
Fylkesutvalet		28.01.2016

## Konstituering av nytt fylkeseldreråd 2015-2019

### Samandrag

Fylkestinget oppnemnde i tingsete 27.10.2015, sak 84/15 fylgjande medlemar til Fylkeseldrerådet i Hordaland for valperioden 2015-2019:

#### Medlemer

1. Kåre Ystanes - Pensjonistforbundet
2. Inger M. Lingjerde - Pensjonistforbundet
3. Odd Himle - Seniorsaken Vest
4. Gunda Falao Sparre - LOP
5. Martin Monrad Reigstad - Fagforbundet
6. Synnøve Solbakken - Arbeidarpartiet
7. Inger Sjong - Høgre

#### Personlege varamedlemer

- Gunvor Opedal - PF
- Kari Solberg - PF
- Egil Haaland - PF
- Svein Njaastad - LOP
- Eli Nordstad - FSF
- Tore Svendsen - SV
- Silje Hjemdal - FRP

I "Lov om kommunale og fylkeskommunale eldreråd" kap. II § 6 (*Val og samansetjing av fylkeskommunale eldreråd*) står det m.a.:

*Rådet peikar sjølv ut leiar og nestleiar, som skal veljast ut mellom pensjonistane.*

"Alderspensionist" er i lova definert som ein person som mottek alderspensjon. Det er ikkje eit krav om at ein må ha alderspensjon frå folketrygdlova. Det vil seia at ein også blir rekna for å vera alderspensjonist dersom ein har gått av med alderspensjon før fylte 67 år.

Det har vore reist spørsmål om det er teke atterhald om at leiarverva skal tilfalla alderspensjonistar som er oppnemnt etter forslag frå organisasjonane. Departementet si tolking av dette er at eldrerådet sjølv vel dei alderspensjonistane i rådet dei ynskjer som leiar og nestleiar, uavhengig av om desse er blant dei som er føreslegne frå organisasjonane eller frå det politiske miljøet.

Dersom nokon krev det vil det bli skriftleg val på leiar og nestleiar.

**Forslag til vedtak**

1. Som leiar av Fylkeseldrerådet i Hordaland for valperioden 2015-2019 vert ..... vald.
2. Som nestleiar av Fylkeseldrerådet i Hordaland for valperioden 2015-2019 vert ..... vald.

Rune Haugsdal  
fylkesrådmann

Ingrid K. Holm Svendsen  
Fylkesdirektør økonomi- og organisasjonsavdelinga

*Saksframlegget er godkjent elektronisk og har derfor inga underskrift.*



Arkivnr: 2015/11451-3  
Saksbehandlar: Arild Sondre Sekse

## Saksframlegg

### Saksgang

Utval	Saknr.	Møtedato
Fylkeseldrerådet i Hordaland	44/15	02.12.2015

### Møteprotokoll fylkeseldrerådet 5. nov 2015

#### Samandrag

Vedlagt møteprotokoll for fylkeseldrerådsmøte 5. november 2015.

#### Forslag til avgjerd

Møteprotokoll for fylkeseldrerådsmøte 05.11.2015 vart godkjent utan merknadar.

Rune Haugsdal  
fylkesrådmann

Ingrid K. Holm Svendsen  
Fylkesdirektør økonomi- og organisasjonsavdelinga

*Saksframlegget er godkjent elektronisk og har derfor inga underskrift.*

**Utval:** Fylkeseldrerådet i Hordaland  
**Møtestad:** møterom 523 (5.etg), Fylkeshuset  
**Dato:** 05.11.2015  
**Tidspunkt:** 14:30 – 16:00

**Følgjande faste medlemmer møtte:**

Namn	Funksjon	Representerer
Margot Bertheussen	Leiar	PF
Kåre Ystanes	Nestleiar	PF
Monrad Reigstad	Medlem	PF
Anne-Karin Davidsen	Medlem	LOP
Arne Gunnar Trædal	Medlem	FSF
Jette Lunemann Hansen	Medlem	A
Dagfinn Vik	Medlem	FRP

**Følgjande medlemmer hadde meldt forfall:**

Namn	Funksjon	Representerer
------	----------	---------------

**Følgjande varamedlemmer møtte:**

Namn	Møtte for	Representerer
------	-----------	---------------

---

**Merknader**

---

Frå administrasjonen møtte:

Namn	Stilling
Arild Sondre Sekse	Seniorrådgjevar / utvalssekretær



**Sakliste**

<b>Utvalls- saknr</b>	<b>Innhald</b>	<b>Arkiv- saknr</b>	<b>U.Off.</b>
PS 32/15	Godkjenning av møteinnkalling		
PS 33/15	Godkjenning av møtebok forrige møte		
PS 34/15	Godkjenning av sakliste		
PS 35/15	Referatsak (meldingar)		
PS 36/15	Møteprotokoll 24.09.2015 Fylkeseldrerådet	2015/11451	
PS 37/15	Budsjettønskje for fylkeseldrerådet 2016	2015/11449	
PS 38/15	Forslag om elektroniske sakspapir og nettbrett for fylkeseldrerådet i 2016	2015/11450	
PS 39/15	Ymse		

## **PS 32/15 Godkjenning av møteinnkalling**

**Saksprotokoll i Fylkeseldrerådet i Hordaland - 05.11.2015**

### **Vedtak**

Møteinnkallinga vart vedteke utan merknadar.

## **PS 33/15 Godkjenning av møtebok forrige møte**

**Saksprotokoll i Fylkeseldrerådet i Hordaland - 05.11.2015**

### **Vedtak**

Møteboka for fylkeseldrerådsmøte 24.09.2015 var godkjent utan merknadar.

## **PS 34/15 Godkjenning av sakliste**

**Saksprotokoll i Fylkeseldrerådet i Hordaland - 05.11.2015**

### **Vedtak**

Saklista vart godkjent utan merknadar.

## **PS 35/15 Referatsak (meldingar)**

**Saksprotokoll i Fylkeseldrerådet i Hordaland - 05.11.2015**

### **Vedtak**

Fylkeseldrerådet tek til orientering:

Orientering om status i brukarutval for Helse Bergen og Haraldsplass diakonale sykehus.

## **PS 36/15 Møteprotokoll 24.09.2015 Fylkeseldrerådet**

### **Forslag til vedtak**

Fylkeseldrerådet vedtek å godkjenne møteboka frå 24.09.2015.

**Saksprotokoll i Fylkeseldrerådet i Hordaland - 05.11.2015**

### **Vedtak**

Møteprotokollen 24.09.2015 vart godkjent utan merknadar.

## **PS 37/15 Budsjettønskje for fylkeseldrerådet 2016**

### **Forslag til vedtak**

Fylkeseldrerådet vedtek å sende følgjande innspel til økonomi- og organisasjonsavdeling i samband med budsjettarbeidet for 2016:

Fylkeseldrerådet foreslår eit budsjett for 2016 pålydande kr 400 000,-

**Saksprotokoll i Fylkeseldrerådet i Hordaland - 05.11.2015**

### **Vedtak**

Fylkeseldrerådet vedtek å sende følgjande innspel til økonomi- og organisasjonsavdeling i samband med budsjettarbeidet for 2016:

Fylkeseldrerådet foreslår eit budsjett for 2016 pålydande kr 400 000,-

## **PS 38/15 Forslag om elektroniske sakspapir og nettbrett for fylkeseldrerådet i 2016**

### **Forslag til vedtak**

Fylkeseldrerådet vedtek å foreslå at rådet skal ta i bruk elektroniske sakspapir og bruk av nettbrett med verknad så snart som råd etter at nytt fylkeseldreråd er konstituert.

### **Saksprotokoll i Fylkeseldrerådet i Hordaland - 05.11.2015**

#### **Vedtak**

Fylkeseldrerådet vedtek å foreslå at rådet skal ta i bruk elektroniske sakspapir og bruk av nettbrett med verknad så snart som råd etter at nytt fylkeseldreråd er konstituert.

## **PS 39/15 Ymse**

### **Saksprotokoll i Fylkeseldrerådet i Hordaland - 05.11.2015**

Det var ingen saker til posten Ymse.



Arkivnr: 2015/12051-2  
Saksbehandlar: Arild Sondre Sekse

## Saksframlegg

### Saksgang

Utval	Saknr.	Møtedato
Fylkeseldrerådet i Hordaland	45/15	02.12.2015

## Fylkeseldrerådet - arbeidsutval for valperioden 2015-2019

### Samandrag

Fylkeseldrerådet i Hordaland har i dei to føregåande valperiodane valt å ha eit arbeidsutval som kan førebu saker til rådsmøta og, i enkelte tilfelle, behandle eller gje uttale i saker på vegner av fylkeseldrerådet.

Fylkeseldrerådet i Hordaland har ca. sju rådsmøter i året. Møtefrekvensen for fylkeskommunale eldreråd elles i landet er mellom 4 og 7. Dei fleste fylkeskommunale eldreråd har oppretta arbeidsutval. Dette utvalet er samansett av leiar, nestleiar og utvalssekretær.

Det er viktig å merke seg at i hastesaker der kommunen/fylkeskommunen følgjer regelen i kommunelova §13, har kommunen/fylkeskommunen ikkje plikt til å leggje saka fram for eldrerådet. Når rådet si oppgåve er å vere eit rådgjevande organ og skal kunne uttale seg om alle saker som gjeld levekåra for eldre i fylkeskommunen, så vil eit arbeidsutval grunna tidsfristar kunne behandle saker der ein ikkje kan vente på ei avgjerd teke i eit ordinært rådsmøte.

Eit arbeidsutval vil ha sine møter mellom dei ordinære møta i rådet – etter ein fastsett møteplan godkjent av rådet. Det er rådet som avgjer kva for fullmakter arbeidsutvalet skal ha.

(Framhald neste side)

### **Forslag til avgjerd**

Fylkeseldrerådet i Hordaland ønskjer å halde fram ordninga med arbeidsutval for valperioden 2015-2019. Utvalet skal vere samansett av leiar, nestleiar og utvalssekretær. Arbeidsutvalet skal ha møta sine mellom dei ordinære møta i rådet, etter ein fastsett møteplan som skal godkjennast av rådet. Fylkeseldrerådet avgjer kva for fullmakter arbeidsutvalet skal ha.

Rune Haugsdal  
fylkesrådmann

Ingrid K. Holm Svendsen  
Fylkesdirektør økonomi- og organisasjonsavdelinga

*Saksframlegget er godkjent elektronisk og har derfor inga underskrift.*



Arkivnr: 2015/535-30  
Saksbehandlar: Arild Sondre Sekse

## Saksframlegg

### Saksgang

Utval	Saknr.	Møtedato
Fylkeseldrerådet i Hordaland	46/15	02.12.2015

## Høyring av framlegg til Regional Transportplan Hordaland 2018-2029

### Samandrag

Vedlagt brev frå Samferdselsavdelinga der fylkeseldrerådet får høve til å gje høyringsuttale til framlegget. Ein viser til høyringssida på internett: [www.hordaland.no/rtp hoyring](http://www.hordaland.no/rtp hoyring)  
Høyringsfrist er forlenga til 27. november 2015.

### Forslag til avgjerd

Saka vert lagt fram utan tilråding – for drøfting i fylkeseldrerådet.

Rune Haugsdal  
fylkesrådmann

Ingrid K. Holm Svendsen  
Fylkesdirektør økonomi- og organisasjonsavdelinga

*Saksframlegget er godkjent elektronisk og har derfor inga underskrift.*

# Planprogram

Regional transportplan Hordaland 2018-2029

Høringsframlegg



HORDALAND  
FYLKESKOMMUNE



Høringsfrist  
**16.oktober**  
2015

# Innhald

<b>1</b>	<b>Innleiing</b> .....	<b>3</b>
<b>2</b>	<b>Formål og verknader</b> .....	<b>3</b>
2.1	Kvifor regional transportplan (RTP)? .....	3
2.2	Regional plan.....	4
<b>3</b>	<b>Rammer for planarbeidet</b> .....	<b>5</b>
3.1	Nasjonale føresetnader for planarbeidet.....	5
3.2	Statlege ansvarsområde.....	5
3.3	Regionale føresetnader for planarbeidet .....	8
<b>4</b>	<b>Planstruktur</b> .....	<b>10</b>
4.1	Status, utviklingstrekk og utfordringar.....	10
4.2	Hovudmål, delmål og strategiar i planarbeidet.....	12
4.3	Handlingsprogram .....	12
<b>5</b>	<b>Plantema</b> .....	<b>13</b>
5.1	Fylkesvegnettet .....	13
5.2	Kollektivtransport utanom Bergensområdet.....	18
5.3	Transport i Bergensområdet .....	20
5.4	Stord lufthamn Sørstokken .....	22
5.5	Finansiering .....	22
<b>6</b>	<b>Organisering, prosess og medverknad</b> .....	<b>23</b>
6.1	Organisering.....	23
6.2	Prosess.....	25
6.3	Medverknad.....	25
6.4	Framdrift .....	26



# 1 Innleiing

Gjennom regional planstrategi for Hordaland vart det i 2010 vedteke å starta opp arbeidet med den første Regional transportplan Hordaland. Den regionale planen med tilhøyrande planprogram vart vedteken i 2012, med planperiode 2013-2024. Det vart lagt til grunn at planen skulle rullerast kvart 4. år, og at handlingsprogrammet skulle rullerast årleg. Ettersom gjeldande handlingsprogram er vedteke for perioden 2015-2017, samt at neste NTP-periode gjeld frå 2018, er det vurdert som hensiktsmessig at neste Regional transportplan Hordaland vil gjelda for perioden 2018-2029.

Plan- og bygningslova krev at det i forkant av alle regionale planar skal utarbeidast eit planprogram. Planprogrammet skal presentere formålet med planlegginga og avgrense planarbeidet tematisk. Planprogrammet skal også avklåra korleis planarbeidet skal organiserast og kva prosessar planen skal følgje fram til endeleg vedtak. Planprogrammet skal dessutan gjere greie for eit opplegg som sikrar medverknad i planprosessen. Planprogrammet skal høyrast og vedtakast politisk.

Fylkeskommunen vil vera ansvarleg for prosessen som må gjennomførast i tett samarbeid med statlege etatar, berørte kommunar og nærings- og interesseorganisasjonar. Planen vil følgja prosess og krav til medverknad i henhold til plan- og bygningslova. Fylkestinget er planstyresmakt for regionale planar. Regionale planar er ikkje «fylkeskommunen sin plan», men eit felles strategisk verkty for heile fylket.

## 2 Formål og verknader

### 2.1 Kvifor regional transportplan (RTP)?

Den formelle bestillinga av regional transportplan finn ein i regional planstrategi som vart vedteke i fylkestinget i desember 2010. På bakgrunn av denne vart den første regionale transportplanen utarbeida og vedteke i 2012. I planen heiter det at den skal rullerast kvart 4. år.

**I "Hordaland skaper verdjar," regional planstrategi for Hordaland 2010-2012, heiter det mellom anna:**

#### **Overordna mål for transportfeltet**

Med grunnlag i transportsektoren si rolle i den regionale utviklinga, er utforminga av transportpolitikken i grove trekk retta mot to viktige mål. Desse vil vere utgangspunkt for det kommande planarbeidet innanfor transportfeltet:

- Transporttilbodet skal bidra til ei positiv verdiskaping og sikre robuste bustad- og arbeidsmarknadsregionar.
- Transporttilbodet skal bidra til å oppnå viktige miljøpolitiske mål og dekkje mobilitetsbehova til innbyggjarane.

#### **Regional transportplan for Hordaland**

På bakgrunn av dei måla, utfordringane og behova som er omtala over, ser ein det som nødvendig å utarbeide ein regional transportplan for Hordaland. Det vert lagt opp til at planen skal omhandle heile transport-systemet i fylket, inkludert transportformer der ansvar og verkemidlar ligg til andre forvaltningsnivå enn det fylkeskommunale.

Gjennom forvaltningsreforma har Hordaland fylkeskommune fått ei ny og utvida rolle som ein meir heilskapeleg transportpolitisk aktør. For å fylle den rolla, er det trong for å opparbeide eit godt kunnskaps- og vedtaksgrunnlag. Dette er avgjerande for at fylkeskommunen skal klare å ta eit strategisk ansvar for forvaltning av fylkesvegnettet og kollektivtransporten i fylket.

Gjennom RTP vil fylkeskommunen synleggjere sine mål og krav til alle relevante delar av transport-systemet. RTP skal vere ein regional langsiktig strategiplan for transportsektoren i Hordaland. Planen skal leggje grunnlag for fylkeskommunen sine prioriteringar gjennom handlingsprogram og budsjettvedtak, samstundes som den skal gje innspel og føringar til prosessar som gjeld Hordaland, men som ligg utanfor fylkeskommunen sitt direkte ansvarsområde.

## 2.2 Regional plan

### 2.2.1 Regional plan i plan- og bygningslova

I plan og bygningslova (2008) er omgrepet fylkes(del)plan erstatta med regional plan. Kva regionale planar som skal utarbeidast av fylkeskommunen, skal vera fastsett i den regionale planstrategien. Til planane skal det utarbeidast handlingsprogram for gjennomføring (§8-1).

Regionale planar skal vere langsiktige og fleksible. Dei konkrete verknadane av planane skal mellom anna gjere seg gjeldande gjennom handlingsprogram som skal reviderast årleg.

### 2.2.2 Verknader av planen

Regional transportplan skal formulere mål, strategiar og retningslinjer for ulike tema innanfor transportsystemet i fylket. Avhengig av tema vil planen påverke ulike prosessar og nivå i forvaltninga. For tema innanfor fylkeskommunen sitt ansvarsområde vil strategiane og retningslinjene verte fylgt opp gjennom handlingsprogram og budsjettvedtak som peiker mot konkrete prosjekt og løyving av midlar over fylkeskommunale budsjett. Planen skal og leggjast til grunn for statlege prosessar, til dømes nasjonal transportplan (NTP), og kommunal arealplanlegging.

#### Pbl. § 8-2 Virkninger av regional plan

”Regional plan skal legges til grunn for regionale organers virksomhet og for kommunal og statlig planlegging og virksomhet i regionen.”

Retningslinjene i RTP vil ikkje vera rettsleg bindande slik som føresegner, men vil vera uttrykk for politiske prioriteringar gjort av fylkeskommunen. Ved avvik frå desse retningslinjene vil fylkeskommunen kunna fremja motsegn der det er relevant, til dømes innanfor kommunal arealplanlegging.

### 2.2.3 Konsekvensutgreiing

Retningslinjene i RTP vil vera knytt til strategiar for måloppnåing innan ulike transportrelaterte tema. RTP vil ikkje formulere rammer for utbygging, men vera ein viktig del av bakgrunns-materialet til planar for konkrete samferdsleprosjekt i fylket uavhengig av planmynde. Til dømes vil retningslinjene, strategiane eller føringane i RTP kunne seie noko om kva rolle ei fylkesveg-strekning skal fylle, men ikkje avgjere traséval, vegstandard, kryssutforming ellar anna arealbruk knytt til vegprosjektet. Som overordna strategidokument utan retningslinjer eller rammer for utbygging vil ikkje arbeidet med RTP utløyse krav til konsekvensutgreiing.

#### Pbl. §8-3, 3. ledd

”Regionale planer med retningslinjer eller rammer for framtidig utbygging skal inneholde en særskilt vurdering av planens virkninger for miljø og samfunn.”

Sjølv om planen ikkje utløyser krav til konsekvensutgreiingar etter forskrifta, kan RTP vere med på å legge grunnlaget for KU-arbeid i planlegging av ulike samferdsleprosjekt gjennom å vurdere moglege verknadar for miljø og samfunn knytt til dei strategiar, retningslinjer og tiltak planen formulerer.

## 3 Rammer for planarbeidet

Regional transportplan legg til grunn målsetjingar knytt til transport, formulert i ulike nasjonale og regionale dokument og vedtak. Dei nasjonale føringane er hovudsakeleg nedfelt i NTP, men også andre nasjonale utgreiingar kan gje føringar for planarbeidet.

På regionalt nivå er det ei rekkje planar, vedtak og utgreiingar som vil danne grunnlaget for arbeidet med RTP. Dette kapittelet gjev eit kort oversyn over nasjonale og regionale føringar for RTP.

### 3.1 Nasjonale føresetnader for planarbeidet

Nasjonal transportplan (NTP) er Staten sitt viktigaste transportpolitiske rammeverk. NTP fordeler midlar til konkrete samferdsletiltak, og formulerer målsetjingar og strategiar knytt til alle delar av transportsystemet.

#### Mål i NTP

Det overordna målet i gjeldande NTP (2014-2024) er å tilby eit effektivt, tilgjengeleg, sikkert og miljøvenleg transportsystem som dekkjer samfunnet sine behov for transport og fremjar regional utvikling. Dei fire hovudmåla i NTP er å:

- Betre framkomsten og redusere avstandskostnader for å styrke konkurransekrafta i næringslivet og medverke til å oppretthalde hovudtrekka i busetnadsmønsteret.
- Ein visjon om at det ikkje skal skje ulukker med drepane eller hardt skadde (nullvisjonen).
- Avgrensa klimagassutslepp, redusere miljøskadelege verknadar av transport, samt medverke til å oppfylle nasjonale mål og Noregs internasjonale krav.
- Transportsystemet skal vere universelt utforma.

#### Nasjonale rammer for RTP:

- Nasjonal transportplan 2014 – 2023
- Klimaforliket (2008 og 2012) med forpliktande mål og tiltak for norsk klimapolitikk
- Statens vegvesen sitt handlingsprogram 2014 - 2017 (2023)
- Jernbaneverket sitt handlingsprogram 2014 - 2017 (2023)
- Kystverket sitt handlingsprogram 2014 - 2017 (2023)
- Nasjonal havnestrategi (2015)
- Strategi for norsk luftfart, Samferdselsdepartementet 2008
- Nasjonal tiltaksplan for trafikksikkerhet på vei 2014 – 2017
- Statleg planretningsline for samordna bustad-, areal- og transportplanlegging
- Rikspolitiske retningslinjer for å styrke barn og unges interesser i planlegging

### 3.2 Statlege ansvarsområde

#### 3.2.1 NTP 2018 - 2029

Basert på retningslinjer frå Samferdselsdepartementet har transportetatane og Avinor gjennomført analyse- og strategifasen i arbeidet med Nasjonal transportplan 2018-2029. Med grunnlag i dette vert transportetatane og Avinor sitt framlegg til prioriteringar for planperioden utarbeidd. Hovudrapporten frå denne fasen, *etatsframlegget*, vil verta overlevert Samferdselsdepartementet i februar 2016. Stortingsmelding om Nasjonal transportplan 2018 – 2029 vert deretter lagt fram med Stortingshandsaming

Regional transportplan 2018 – 2029. Framlegg til planprogram.

tidleg i 2017. I etterkant av Stortinget si handsaming vil etatane utforma sine handlingsprogram. Handlingsprogramma er gjennomføringsplanar for NTP og dannar grunnlaget for dei årlege statsbudsjetta.

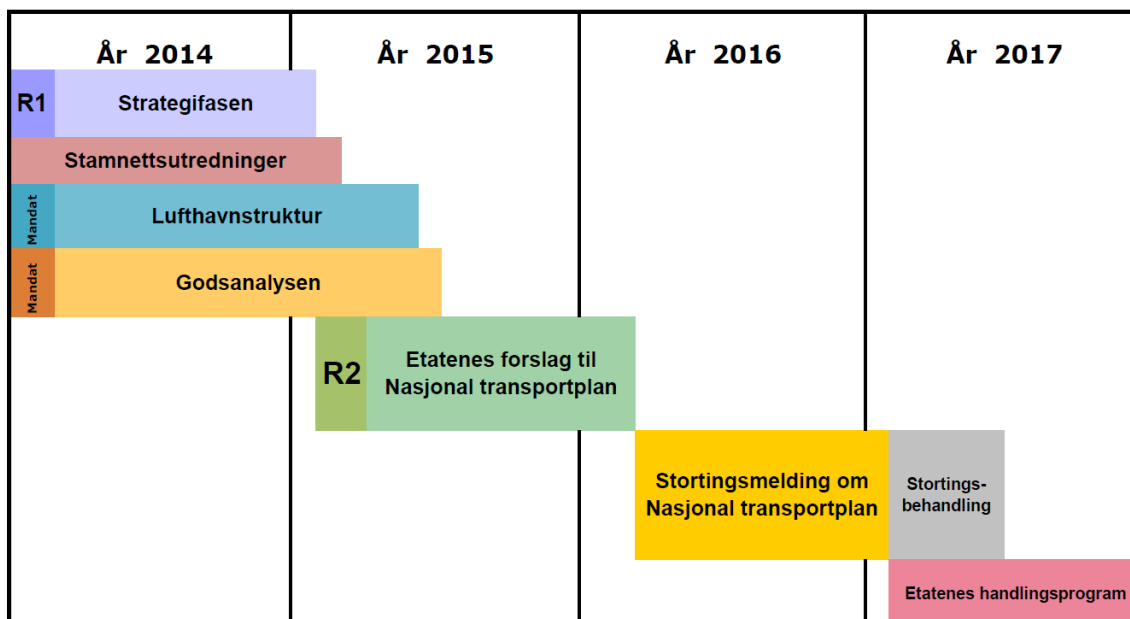

Figur 1: Fasar i NTP-arbeidet.

Slik framdrifta er lagt opp vil prosessane mellom NTP og RTP vera samanfallande, og regional transportplan 2018 – 2029 vil difor ikkje kunna fungera som eit innspelsdokument til NTP 2018 – 2029. Fylkeskommunen har delteke på regionvise møter med styringsgruppa for NTP-arbeidet, og der presentert hovudutfordringane for Bergensområdet, fylket og regionen.

Fylkeskommunen vil gje sine formelle innspel til NTP-prosessen gjennom høyringa av etatsframlegget våren 2016. Vidare vil hovudlinjene i Stortingsmeldinga bli presentert i RTP som eit viktig kunnskapsgrunnlag for å få oversikt over nasjonale prioriteringar som ein del av det samla transportnettet. Arbeidet med fylkeskommunale prioriteringar og innspel mot dei statlege transportetatane vert såleis gjort i samband med NTP-prosessen, og ikkje gjennom Regional transportplan. Statlege ansvarsområde er i planprogrammet ikkje teke med som eige plantema, men status og utfordringar for dei statlege transportetatane er kort omtala nedanfor.

### 3.2.2 Riksvegnettet

Riksvegane er hovudårene i det nasjonale vegnettet. Deira rolle er å binde saman landsdelar og regionar. Samstundes har riksvegane viktige regionale og lokale funksjonar. Sjølv om riksvegane ligg utanfor fylkeskommunen sitt direkte ansvarsområde, er det likevel naudsynt å vurdere riksvegane si rolle i det samla transportsystemet i fylket.

Det er under arbeid fleire større plan- og utgreiingsprosessar som gjeld riksvegnettet. Fylkeskommunen er ein viktig høyringspart og deltakar i alle desse prosessane. I tillegg vil Fylkeskommunen gjennom NTP-prosessen bli utfordra til å peike på både kortsiktige og langsiktige tiltak for riksvegnettet innafor fylket.

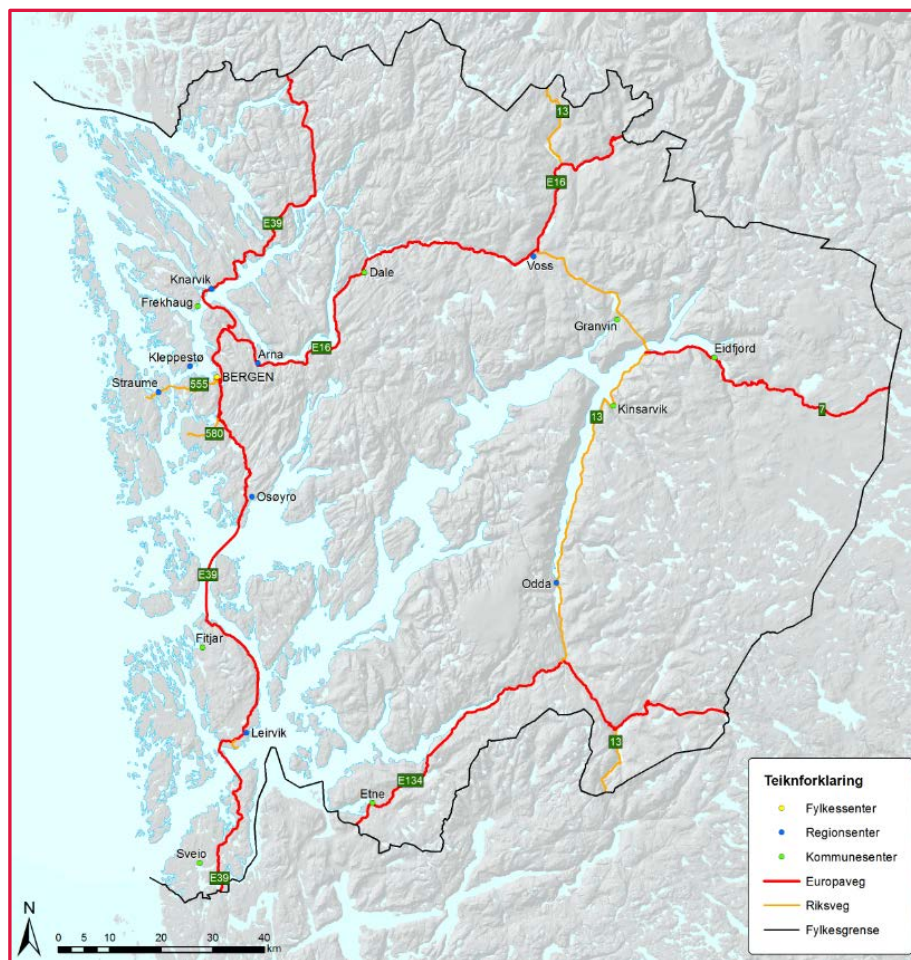

Figur 2: Riksvegnettet i Hordaland.

### 3.2.3 Jernbane

Bergensbana er svært viktig for både person- og godstransport. Strekninga Bergen-Arna-Voss er ei viktig banestrekning med store passasjervolum, og strekninga Bergen-Oslo har den største passasjer- og godstrafikken av alle langdistansestrekningar i landet.

Fylkeskommunen og statlege styremakter har ein felles målsetnad om å få meir av godstrafikken over frå veg til bane og sjø. For å oppnå dette er det trong for kapasitetsauke på Bergensbana.

Konseptvalsutgreiing for strekninga Voss-Arna tilrår ei styrking av lokaltogtilbodet Bergen-Arna-Voss og dobbeltspor på heile strekninga. Tilrådd konsept vil såleis gje eit godt grunnlag for auka passasjer- og godstransport på strekninga. Lokalisering av ny godsterminal vert handsama i eigen KVV for nytt logistikknutepunkt i Bergensområdet.

Frå fylkeskommunen si side er arbeidet med å utvikla og modernisera Bergensbana organisert gjennom Forum Nye Bergensbanen (FNB) som vart skipa våren 1993. Forumet har kommunane og fylkeskommunane langs bana som medlemmer. Målsetjinga til FNB er å redusera køyretida til 4 timar.

### 3.2.4 Luftfart

Bergen lufthamn Flesland er ein internasjonal flyplass eigd av Avinor. Flesland er innfallsport til regionen både nasjonalt og internasjonalt. Flyplassen er avgjerande for næringslivet og det er viktig at kapasitet og rutetilbod reflekterer behovet. Arbeidet med å etablere en ny terminal (T3) er starta opp. Den nye terminalen skal stå ferdig i 2017 og vil ha kapasitet til 7,5 millionar flypassasjerar pr. år.

Det er ei utfordring å møte auka etterspurnad etter flyreiser og samstundes oppfylle vedtekne mål knytt til utslepp av klimagassar. I Avinor sin Masterplan for Flesland (2014-2021) heiter det mellom anna at: *Avinor søker løysningar på miljøutfordringar gjennom samarbeid med forsknings- og utviklingsmiljøer, myndigheter og andre organisasjonar.*

Det har periodevis vore ei utfordring å sikra eit attraktivt og effektivt kollektivtilbod til og frå flyplassen, saman med eit funksjonelt vegnett. Ferdigstilling av fleire store vegprosjekt, saman med at Bybanen vil køyra heilt til Flesland i løpet av 2017, vil truleg betra på desse tilhøva.

(Stord lufthamn Sørstokken er omtala under kapittel 5.)

### 3.2.5 Sjøtransport

Sjøtransporten i Hordaland omfattar mykje godstransport knytt til olje- og gasshamnene, store industrihamner, offshorebaser og verkstadindustrien. Samferdselsdepartementet og Kystverket er ansvarleg statleg styresmakt for sjøtransport langs kysten. Det er særleg ansvarsområda knytt til farleier, sjøsikkerhet, gods- og passasjertransport og hamner som er relevante for RTP.

Farleier må haldast ved like og tilpassast utviklinga på same måte som vegane på land, med retningsliner og føringar i Kystverkets farledsnorm. Dei viktigaste farleiene (hovudleier og bileier) er eit statleg ansvar, medan andre leier (lokale leier) er eit kommunalt ansvar. Nye farleier som t.d. ny innsegling til Bergen har vore høgt prioritert. No er finansieringa på plass og planarbeidet starta opp. Stad skipstunnel er eit anna farlei-prosjekt som vil ha verknad for sjøtransporten i Hordaland.

Målsetjinga om meir gods frå veg til bane og båt krev meir effektive hamneløysingar i fylket. Det pågåande arbeidet med *KVU for nytt logistikknutepunkt i Bergensområdet*, som omhandlar både hamne- og godsterminalløysingar, vil legge føringar for den framtidige godshandteringa i store delar av fylket. Den nasjonale godsanalysen, som skal vera slutført i løpet av 2015, vil også vise kva potensiale det er for å flytte gods frå veg til sjø, og godshamnene sitt potensiale i Hordaland.

Fiskeri og sjømatindustrien er ein viktig aktør i næringslivet i Hordaland og spelar ei viktig rolle i distriktutviklinga. Det er difor naudsynt at RTP følgjer opp rammevilkåra for næringa når det gjeld fiskerihamner.

RTP må også følgja opp ferdigstilling av *KVU for nytt logistikknutepunkt i Bergensområdet* som grunnlag for ei eventuell vidareføring av regional plan for ny godshamn i Bergensområdet

## 3.3 Regionale føresetnader for planarbeidet

### **Regional planstrategi**

Regional planstyresmakt skal minst ein gong i kvar valperiode, og seinast innan eitt år etter konstituering av nytt fylkesting, utarbeida ein regional planstrategi i samarbeid med kommunar, statlege organ, organisasjonar og institusjonar som vert omfatta av planarbeidet. Planstrategien skal gjera greie for viktige regionale utviklingstrekk og utfordringar, vurdere langsiktige utviklingsmoglegheiter og ta stilling til kva for spørsmål som skal takast opp gjennom vidare regional planlegging. Arbeidet med regional planstrategi skal føra fram til ei avgjerd om kva for regionale planar som skal utarbeidast i valperioden.

Regional transportplan skal gjennom planarbeidet koordinerast mot ny regional planstrategi for slik å sikra strategisk tenking og best mogleg nytte av samla ressursbruk i Hordaland fylkeskommune.

### **Andre regionale og kommunale utgreiingar**

Mål vedteke i andre planar, utgreiingar og høyringsuttalar vil også danne rammer for arbeidet med RTP. Nokre av måla gjeld for heile Hordaland, eller for fleire fylke, medan andre er knytt til avgrensa område innad i fylket. (Lista nedanfor er ikkje fullstendig.)

#### **Regionalpolitiske rammer for RTP:**

- Regional planstrategi for Hordaland 2012-2016
- Regional transportplan for Hordaland 2013-2024
- Klimaplan for Hordaland 2014-2030
- Fylkesdelplan - Deltaking for alle - Universell utforming 2006-2009
- Regional plan for Hardangervidda 2011-2025
- Regional plan for attraktive senter – senterstruktur, tenester og handel
- Handlingsplan for trafikkisikring i Hordaland 2014- 2017
- Regional plan for areal og transport på Haugalandet
- Regional plan for folkehelse – fleire gode leveår for alle 2014-2025
- Regional areal- og transportplan for Bergensområdet (vedtak 2015)

#### **Andre regionale og kommunale utgreiingar eller prosessar:**

- Masterplan Bergen lufthavn Flesland 2014-2021
- KVVU for transportsystemet i Bergensområdet
- KVVU for E 39 Aksdal – Bergen
- Moglegheitsstudie for fylkesvegsamband knytt til ny E39 mellom Bergen og fylkesgrense Rogaland
- KVVU Voss-Arna (konseptvalutgreiing for transportløyising veg/bane)
- KVVU for nytt logistikknutepunkt i Bergensregionen
- FylkesROS Hordaland 2015
- Forum nye Bergensbanen, handlingsplan
- Transport ROS 2010
- Reisevaneundersøkelse for Bergensområdet 2013
- Den nasjonale reisevaneundersøkelsen 2013/2014
- Varestrømsanalyse for Bergensregionen 2013
- Kollektivstrategi for Hordaland, utvikling fram mot 2030
- Strategi for innfartsparkering (2015)
- Prosess knytt til etablering av bymiljøavtale for Bergen
- Prosess knytt til kommunereforma

## 4 Planstruktur

Dette kapittelet gjer greie for oppbygging av planen og skiljet mellom sjølve planen, som basert på utfordringar skal fastsetja mål og strategiar - og handlingsprogrammet, som skal formulera tiltak.

### 4.1 Status, utviklingstrekk og utfordringar

RTP skal skildre transportsystemet i Hordaland i dag og kva utviklingstrekk ein ser føre seg i løpet av planperioden (2018- 2027) og på lengre sikt. Mykje av bakgrunnen til denne delen av planen vil vere tidlegare utgreiingar, planar og vedtak.

For fylket vårt vil utviklingstrekk peike på fleire ulike utfordringar avhengig av plantema og geografi. Som eit døme kan ein sjå på demografiske utviklingstrekk som nokre stadar skaper utfordringar knytt til fråflytting, medan dei same utviklingstrekk skaper kapasitetsproblem i Bergen.

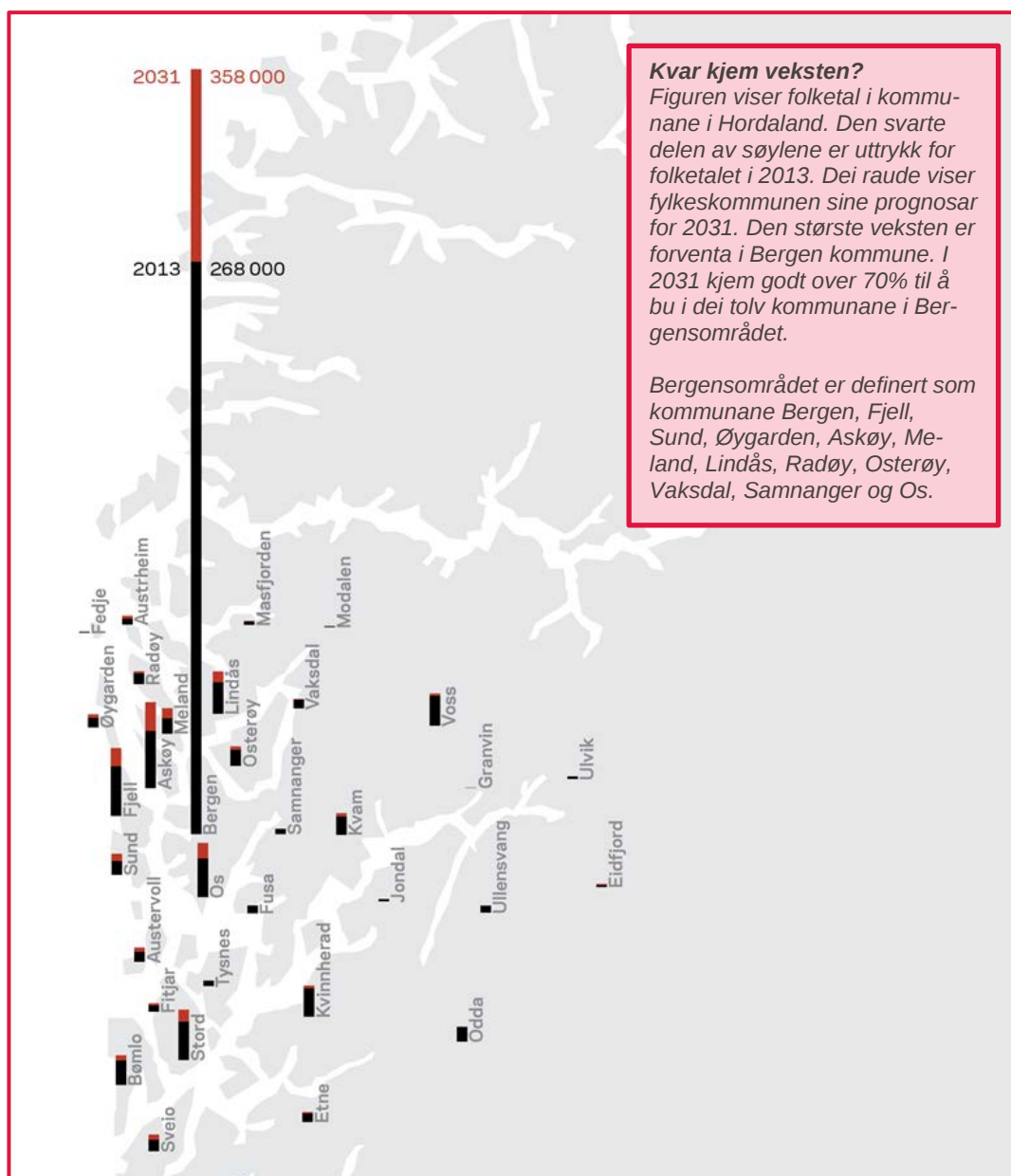

Figur 3: Folketal og folketalsprognose for Hordaland.



### 4.1.1 Overordna utviklingstrekk

#### Demografi

Endringar i folketal og busetnadsmønster er ein av dei viktigaste faktorane som påverkar transportterspurnaden. Hordaland passerte 500 000 innbyggjarar våren 2013, og er venta å passere 600 000 innbyggjarar tidleg i 2026. RTP må innehalde ei vurdering av demografisk utvikling i Hordaland på kort og lang sikt.

#### Næringsliv

Ved sida av demografisk utvikling er næringslivet ein sentral faktor for å påverke transportterspurnaden. RTP må presentere eit oversyn over næringsutvikling og transportbehov i dag og i framtida.

#### Syssetjing

Syssetjingsstruktur og avstand mellom bustad og arbeidsplass er viktig for å definere transportterspurnad. RTP må gje eit oversyn over situasjonen i Hordaland i dag og ei vurdering av moglege scenarior for framtida.

#### Miljø og klima

Transportsektoren står for om lag 25% av nasjonale klimagassutslepp. Klimagassutslepp kan reduserast gjennom overgang til transportformer med lågare utslipp, gjennom mindre transportarbeid eller gjennom lågare utslepp frå det einstilte transportmiddelet. RTP skal innehalde ei vurdering av transportsystemet med omsyn til klimagassutslepp og andre miljøspørsmål. Planen skal også medverka til at dei nasjonale klimapolitiske måla vert nådd.

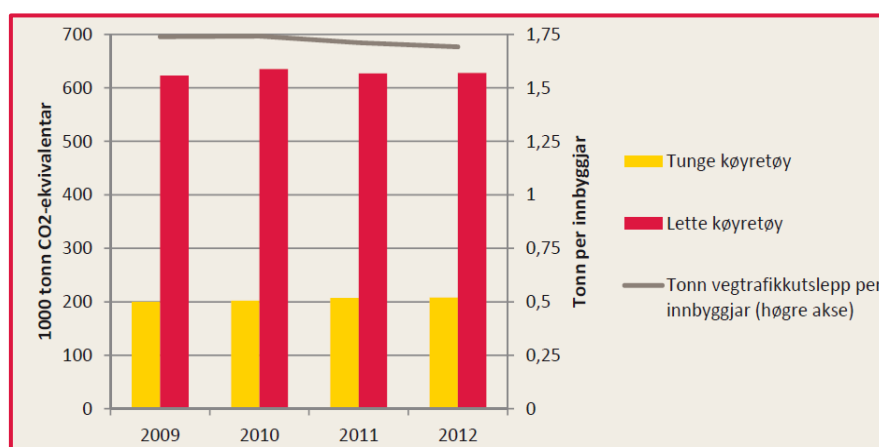

Figur 4: Vegtrafikkutslepp i Hordaland.

#### Arealbruk

Effektive verkemidlar for å redusere klimagassutslepp vert også utforma gjennom ein samordna areal- og transportpolitikk. Samordna areal- og transportplanlegging må leggjast til grunn for å redusere transportbehovet, styrka bu- og arbeidsregionane og gje grunnlag for best mogleg transporttilbod i distrikta og regionane. For Bergens-området vil RTP leggja føringar frå *Regional areal- og transportplan for Bergensområdet* til grunn.

### 4.1.2 Transportrelaterte utviklingstrekk

#### Trafikkmengder og transportmiddelfordeling

RTP skal kartlegge dagens trafikkmengde og transportmiddelfordeling, samt gjere ei vurdering av forventna utvikling på området. Oppdaterte data omkring dette er naudsynt for utforming av fleire plan-tema som vert omtalt i planarbeidet.

#### Ulukker

Ulukkestatistikk vil vere eit viktig verktøy i trafiksikringsarbeidet. Statens vegvesen fører statistikk over ulukker langs vegane. RTP skal legge til grunn oppdatert og gjeldande statistikk for alle transportrelaterte ulukker i Hordaland.

### 4.1.3 Risiko og sårbarheit

ROS-analysar som fylkesROS og transportROS peikar på ulike faremoment knytt til transportsystemet i Hordaland. Rassikring, tiltak mot ekstremver, flom og havnivåstigning er element som det må takast omsyn til ved handsaming av fleire av plantema i RTP. Planen skal også omtale drifts- og vedlikehaldsproblematikk for fylkesvegnettet i høve til framtidige klimaendringar.

## 4.2 Hovudmål, delmål og strategiar i planarbeidet

Regional transportplan Hordaland 2018-2029 skal formulera hovudmål, delmål og strategiar for dei ulike transportområda. Med utgangspunkt i gjeldande målformuleringar vil den reviderte planen kunna vidareføra eksisterande mål, - eller fastsetja nye mål for planperioden 2018-2029. For å nå desse måla skal RTP formulere strategiar som igjen legg grunnlaget for handlingsprogrammet og kva tiltak det er behov for å iverksetja.

Gjeldande RTP, med planperiode 2013-2024, legg fylgjande hovudmål og delmål til grunn:

- *Transporttilbodet skal bidra til positiv verdiskaping og sikra robuste bustad- og arbeidsmarknadsregionar.*
- *Bergensområdet skal ha eit transportsystem og eit utbyggingsmønster som gjev god tilgjenge til viktige reisemål, og effektiv transport for brukarane.*
- *I distrikta skal transporttilbodet gje betre framkome og reduserte avstandskostnader.*

Transporttilbodet skal samstundes bidra til:

- *å betre trafikktryggleik og å redusera risikonivå, med særleg vekt på skredsikring*
- *å oppnå viktige klima- og miljøpolitiske mål*
- *å sikre tilgjenge for alle (universell utforming)*

Nokre av måla som vert formulert i neste RTP kan vera i konflikt med kvarandre og med mål formulert i andre dokument og prosessar. Eventuelle målkonfliktar skal synleggjerast og vurderast særskilt i planarbeidet. Den reviderte planen skal også omtala måloppnåing i høve til hovudmål, delmål og strategiar for inneverande 4-årsperiode (2014 – 2017).

## 4.3 Handlingsprogram

Parallelt med utarbeiding av RTP skal det utarbeidast eit handlingsprogram. Handlingsprogrammet skal gje eit oversyn over tiltak med utgangspunkt i mål, strategiar og retningsliner frå RTP.

Handlingsprogrammet skal fokusere på tiltak i første fireårsperiode, men kan også formulere tiltakspunkt for resten av planperioden til RTP. Dei ulike tiltaka i handlingsprogrammet skal samla bringa oss i retning av hovudmålet om eit effektivt, tilgjengeleg, sikkert og miljøvenleg transportsystem. Dette er ambisiøse mål, og handlingsprogrammet må difor vera eit grunnlag for framtidig utvikling av samferdselssystemet i eit perspektiv som strekkjer seg utover planperioden (2018-2029).

Handlingsprogrammet skal bygga opp under ein differensiert transportpolitikk. I Bergensområdet skal ein ha fokus på redusert bilbruk, medan ein i distrikta skal vektleggja trafikktryggleik og framkome.

Handlingsprogrammet skal rullerast årleg og vil såleis danne utgangspunkt for prioriteringar i budsjett og økonomiplanar.

## 5 Plantema

Dette kapittelet presenterer dei plantema som skal omtalast i RTP. Planprogrammet peiker på utfordringar og utgreiingsbehov knytt til kvart tema. Nokre tema vil få ei meir sentral rolle i planen enn andre. Tema innanfor fylkeskommunen sitt direkte ansvarsområde, som fylkesvegnettet og kollektivtransport, er hovudtema i denne planen. For andre tema spelar RTP ein viktig rolle som formidlar av fylkeskommunal politikktutforming inn mot plan- og vedtaksprosessar på andre forvaltningsnivå.

### 5.1 Fylkesvegnettet

Det er om lag 2900 km fylkesvegar og 16 fylkesvegferjesamband i Hordaland. Fylkesvegnettet har fleire funksjonar og bind saman lokalsentra, kommunesentra og regionsentra. Fylkesvegnettet varierer mykje med omsyn både til standard og ÅDT, og nokre vegstrekningar har klårt ein viktigare funksjon enn andre. Dette var bakgrunnen for at ein i forrige RTP fekk etablert ei to-delning av vegnettet i overordna og øvrig vegnett. Denne klassifiseringa har vore eit nyttig styringsverktøy i høve til ulike prioriteringar på fylkesvegnettet, og ved revisjon av RTP vil ein leggja den same inndelinga til grunn.

Ei hovudoppgåve for RTP er difor å vidareføra den langsiktige strategien med ei to-delning av fylkesvegnettet i Hordaland.

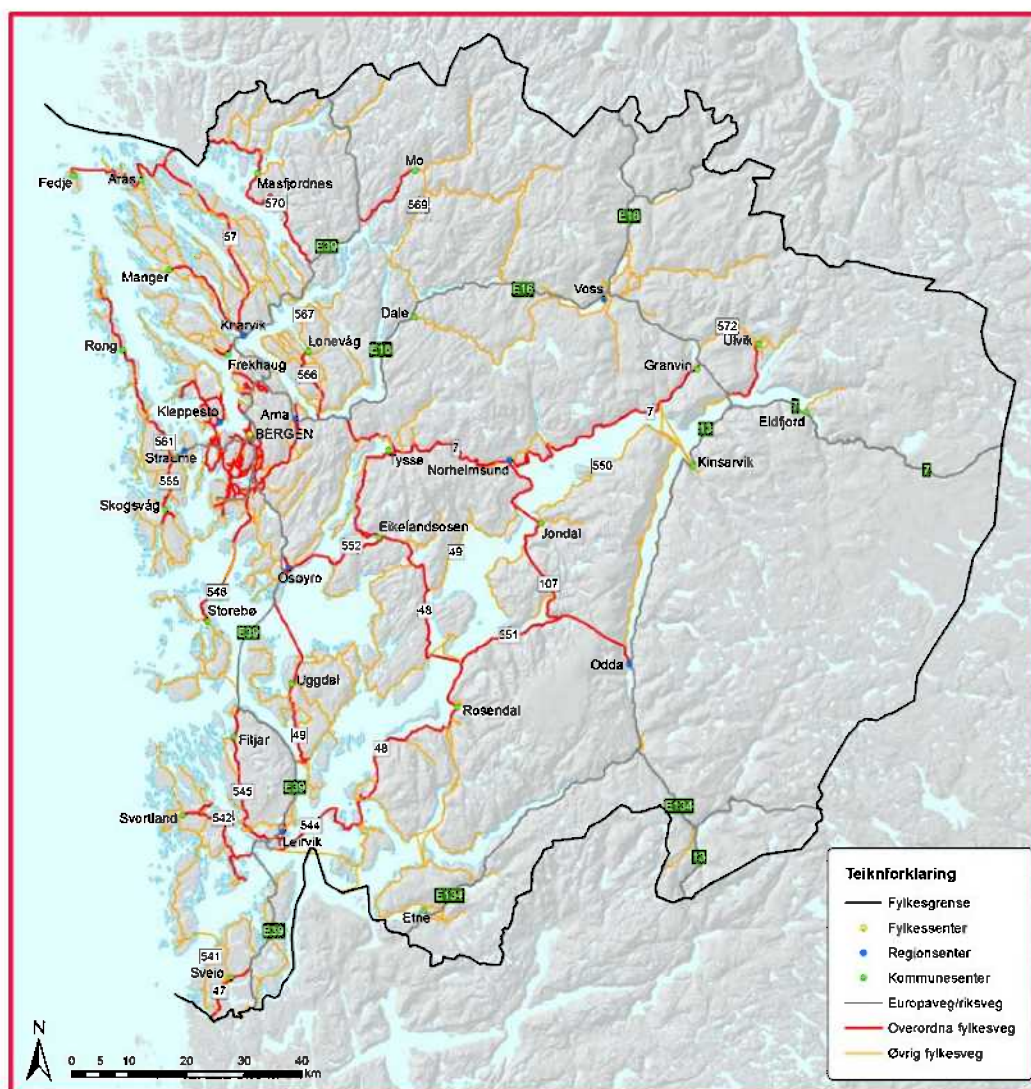

Figur 5: Overordna og øvrig fylkesvegnett.

### 5.1.1 Overordna fylkesvegnett

#### Utfordringar

Gjennom RTP 2013-2024 og etableringa av eit overordna og eit øvrig fylkesvegnett vart det lagt føringar for framtidige investeringar i vegnettet samt peika på ulike fylkesvegstrekingar som viktigare enn andre. Prioriteringa vart gjort ut frå fem kriterier: viktige bindeledd i senterstrukturen, diagonale bindeledd, strekingar som er viktige av beredskapsomsyn, strekingar som er viktige av næringsomsyn, og strekingar som er viktige på grunn av høg trafikkbelastning. Ei strekning vart definert som overordna dersom eitt eller fleire av desse kriteria var oppfylte. Inndelinga skal liggja til grunn for aktuelle investeringstiltak, vedlikehald og planlegging.

#### *Strekningssvise utgreiingar*

På bakgrunn av denne to-delinga av fylkesvegnettet vart utarbeiding av *Strekningssvise utgreiingar for overordna fylkesvegnett* formulert som det viktigaste tiltaket i handlingsprogramperioden 2013-2017. Tiltaket vert ferdigstilt i løpet av 2015, og vil gje ei fagleg tilråding over aktuell utbetningsstandard og prioritering av vegprosjekt på det overordna vegnettet. På det overordna vegnettet vert det lagt opp til strekningssvise utbetningar.

#### *Omkøyringsmoglegheiter*

Deler av riksvegnettet i fylket er sårbart i høve til omkøyringsmoglegheiter. Ved vegstengingar, til dømes i samband med skred og trafikkulukker, vert fylkesvegnettet belasta som omkøyringsveg. Store delar av fylkesvegnettet er ikkje dimensjonert for denne ekstra trafikken og det oppstår negative fylgjeverknader både for trafikkavviklinga og for tettstadane langs fylkesvegnettet. Fv 7 gjennom Hardanger og fv 545 gjennom Fitjar er døme på fylkesvegstrekingar som vert nytta som omkøyringsveg for riksvegnettet.

#### *Moglegheitsstudie for fylkesvegsamband knytt til ny E39 Bergen – Rogaland*

Ny E39 mellom Aksdal og Bergen er planlagt som ein del av det større vegprosjektet ferjefri E39. For Hordaland fylkeskommune har det vore viktig at ny E39 byggjer opp kring regional utvikling og at fylkesvegsambanda skal betene trafikkveksten på ein tenleg måte. Det har difor vore utarbeida ein moglegheitsstudie av vegsamband og ferjer i regionen.

#### Utgreiingsbehov

- Ferdigstillta strekningssvise utgreiingar og leggja desse til grunn for prioritering av planlegging, investeringstiltak, standardheving og vedlikehald på det overordna fylkesvegnettet.
- Kartlegge konsekvensar ved at delar av fylkesvegnettet vert nytta som omkøyringsveg for riksvegnettet.
- Vidare oppfølging av aktuelle utgreiingstema i *Moglegheitsstudie for fylkesvegsamband knytt til ny E39 Bergen – Rogaland*:
  - Ny E39 Stord - Os over Reksteren gjev moglegheit for nytt samband via bru over Lange-nuen til Austevoll som erstatning for dagens to ferjesamband. Dette skal utgreiast vidare i samarbeid med prosjektorganisasjonen for E39 i Statens Vegvesen.
  - Tilkoplinga frå E39 til resten av Tysnes skal utgreiast i eit samarbeid med prosjektorganisasjonen for E39 Stord –Os i Statens Vegvesen. Det er også behov for å vurdere kva konsekvensar ny E39 vil få for fylkesvegnettet på Tysnes både for å dekkje nye utbyg-gingsområde og eventuelle behov for omkøyringsveggar for E39.
  - Innkorting av ferjestrekninga mellom Kvinnherad og Stord med moglegheit for endra driftsopplegg og bygging av ny ferjestø.
  - Avhengig av kor ny E39 vil krysse Langenuen, kan det verta behov for å vurdere innkor-ting av sambandet mellom Fitjar og E39.
  - Utgreia moglegheit for ferjefritt samband mellom Kvinnherad og Tysnes eller Stord.

### 5.1.2 Øvrig fylkesvegnett

#### Utfordringar

Fylkesvegar som ikkje inngår i det overordna vegnettet skal utviklast med særleg fokus på å stogga vedlikehaldsetterslep. Det vert lagt opp til punktvisse utbetringar særleg retta mot trafikktryggleik og skredsikring. Behovet for opprusting av det øvrige fylkesvegnettet er stort, men det er gjennom dei årlege budsjetta avsett avgrensa midlar til dette. For å sikra at heile fylkesvegnettet tek del i den langsiktige strategien om fjerning av vedlikehaldsetterslep er det difor behov for ei føreseieleg fordeling av midlar til overordna og øvrig vegnett.

#### Utgreiingsbehov

Innanfor årlege løyvingar til vedlikehald og standardheving skal det vurderast å etablera ein eigna fordelingsmodell til fordeling av midlar mellom overordna og øvrig vegnett.

### 5.1.3 Vedlikehald

#### Utfordringar

Statens vegvesen sin kartlegging av forfallet på fylkesvegnettet har registrert eit samla behov på om lag 6,5 mrd. kroner for å fjerna forfall og gjera tilhøyrande naudsynte oppgraderingar på fylkesvegnettet i Hordaland. RTP 2013-2024 slår fast at vedlikehald skal prioriterast høgare enn nyinvesteringar for å sikre mest mogleg effektiv ressursbruk i utviklinga av fylkesvegnettet. Denne strategien skal vidareførast, men det er ei utfordring å fordela avgrensa tilgjengelege midlar til mange naudsynte vedlikehaldsprosjekt. Det er oppretta ein eigen budsjettpost til standardheving av fylkesvegnettet. Budsjettposten standardhevingsmidlar ligg til investeringsbudsjettet, men midlane skal nyttast til *tyngre vedlikehald med investeringskarakter*.

#### Utgreiingsbehov

- På bakgrunn av SVV sin vedlikehaldsrapport (2013) og nye strekningsvise utgreiingar skal det samla vedlikehaldsetterslepet kartleggjast med omsyn til omfang, kostnad og prioritering for opprusting av fylkesvegnettet.
- Utgreia opplegg for fleirårlig satsing på reduksjon av vedlikehaldsetterslepet.

### 5.1.4 Vurdering av standardkrav

#### Utfordringar

Vegdirektoratet har utarbeidd vegnormalar med heimel i forskrift til veglova. Målet med normalane er å sikre ei vegutforming som gjev effektiv og trygg person- og godstransport, og god tilpassing til nærmiljøet. Statens vegvesen har mynde til å eventuelt fråvike vegnormalane for riksveg, fylkeskommunen for fylkesveg (med nokre unntak). Den av vegnormalane som omtalar vegstandarden mest direkte er handbok N100 Veg- og gateutforming. Dette er den mest sentrale handboka med tanke på dimensjoneringsklassar for veg, og har såleis direkte innverknad på kostnadsnivå ved vegbygging.

Fylkeskommunane har sett behovet for meir fleksibilitet i høve til standardkrav, og i samarbeid med Statens vegvesen er det starta opp eit arbeid kring val av standard på fylkesvegnettet. Det er gjort vurderingar knytt til nye vegprosjekt, utbetringar, fråvik og andre kostnadsdrivarar, og dette kan sjåast som eit fyrste steg i prosessen med vurdering av utforming og bruk av vegnormalane.

Vegeigar ser eit behov for at mellom anna handbok N100 i større grad må tilpassast fylkeskommunane sine behov, og gje meir fleksibilitet gjennom lokale behov knytt til ÅDT, skuletransport, trafikktryggleik med meir.

#### Utgreiingsbehov

Regional transportplan må avklåre handlingsrom i høve til vegnormalane når det gjeld kva standard som skal leggjast til grunn for den einskilde vegstrekning.

### 5.1.5 Tunellar

#### Utfordringar

Av om lag 900 riks- og fylkesvegnettunellar i landet ligg kring 260 i Hordaland og av dette 125 på fylkesvegane. Mange av desse er gamle og har behov for opprusting. For fylkesvegnettet er det registrert eit samla behov på 2,5 og 3.6 mrd. kroner for å fjerna forfall og gjera naudsynte oppgraderingar i høve til tunellane.

For fylkesvegnettet gjeld *Forskrift om minimum sikkerhetskrav til visse tuneller på fylkesvegnettet* (tunnelsikkerhetsforskriften) for alle tunellar over 500 meter. Forskrifta omfattar mellom anna krav til løp og køyrefelt, geometri, fluktveggar og nødutgangar, tilkomst for redningsmannskap, havarilommer, ventilasjon, lys og overvaking. Langs fylkesvegnettet er det 37 tunellar som er over 500 m. Det pågår eit arbeid for å kartleggja kor mange av desse som ikkje tilfredsstiller krava.

#### Utgreiingsbehov

- Kartlegge omfang, kostnad og mogleg opplegg for prioritering av opprusting av fylkesvegnettunellar i Hordaland som ikkje oppfyller krava til *tunnelsikkerhetsforskriften*.

### 5.1.6 Bruer og ferjekaier

#### Utfordringar

Statens vegvesen sin kartlegging av forfallet på fylkesvegnettet har kostnadsestimert behovet for fjerning av forfall og tilhøyrande oppgraderingar av bruer og ferjekaier på fylkesvegnettet i Hordaland til om lag 1,6 mrd kroner.

#### Utgreiingsbehov

- Kartlegge omfang, kostnad og prioritering for opprusting av bruer og ferjekaier langs fylkesvegnettet.

### 5.1.7 Sykkel og gange

#### Utfordringar

Det er eit nasjonalt mål å auka andelen syklande og gåande. For å nå dette målet er det viktig å bygga samanhengande og gode løysingar over lengre strekkingar. Etablering av sykkelparkering og god drift og vedlikehald av gang- og sykkelanlegg gjennom heile året vil bidra til at fleire vel å sykla og gå. Hovudutfordringa er at tilgjengelege midlar til sykkel- og gangtiltak ikkje står i samsvar med det behovet ein har i Hordaland.

For Bergen er det utarbeidd ein eigen sykkelstrategi som formulerer mål, tiltak og verkemiddel. Innanfor Bergensområdet handlar sykkeltiltak mykje om å redusera bilandelen. I distrikta handlar det i større grad om trafikktryggleik og framkome for barn og unge.

Statens vegvesen har utforma ein nasjonal gåstrategi og er i ferd med å utarbeida ein regional gåstrategi. Det er fokusert på at by- og tettstader skal tilretteleggast for gåing med attraktive, samanhengande og finmaska gangnett. Bergen har etablert prosjektet *Gåbyen* som skal legga til rette

#### Boks 9.2 Suksesskriterer for høg sykkelandel (Civitas 2012)

- Et sammenhengende og godt utbygd sykkelnett med høy kvalitet i detaljene.
- Høy kvalitet på vedlikehold og drift av sykkelnettet både sommer og vinter.
- Sykkeltkultur og sosial aksept. Med en «kritisk masse» syklistar vil sykkelkulturen styrkes og bilistene vil ta større hensyn i trafikken.
- Trafikkregulerende tiltak, som for eksempel rushtidsavgift og parkeringsrestriksjoner.
- Samlet innsats på flere felt, med et bredt spekter av virkemidler, som sykkeltiltak, kampanjer og informasjonstiltak med positiv vinkling.
- Fokus på hverdagssyklistar og tilrettelegging for alle grupper av befolkningen, spesielt barn, ungdom og kvinner.

Figur 6: Suksesskriterier for høg sykkelandel (NTP 2014-2023).

for overkommelege gangavstandar og attraktive gangtraséar i kommunen.

RTP skal leggja *Sykkelstrategi for Bergen og Gåbyen Bergen* til grunn og i hovudsak omtale sykkel- og gangtiltak i tettstader og kring knutepunkt utanfor Bergen.

#### **Utgreiingsbehov**

- Kartlegge behovet for utbygging av anlegg for sykkel og gange langs fylkesvegane utanom Bergen med grunnlag i strategien om å prioritera anlegg kring målpunkt for barn og unge.
- Samanstille behov for gang- og sykkeltiltak rundt kollektivknutepunkt.

### **5.1.8 Ferjesamband**

#### **Utfordringar**

Hordaland fylkeskommune har ansvaret for drifta av fylkesvegferjene, som utgjer 17 av 19 ferjesamband i fylket. Desse 17 sambanda er fordelt på 6 kontraktar som går ut i 2017 og 2018. Ein vil i løpet av hausten 2015 lyse ut nye anbodskonkurransar for ferjedrifta. I førebuingane til dette er det vedteke viktige vegval og prinsipp for ferjedrifta, mellom anna ein miljøambisjon for ferjedrifta, kontraktlengde, kontraktform og inndelingar i rutepakkar. Etter at fylkeskommunen har inngått nye kontraktar for ferjesambanda i løpet av 2016 vil handlingsrommet for å gjere betydelege endringar knytt til dømes til servicegrad og ferjemateriell vere mindre.

I samband med iverksetting av nye anbod med moglege endringar i ferjemateriell vil det kunne oppstå behov for ulikt arbeid med ferjekaiene. Gjennom heile planperioden vil det også kunne vere behov for fornying og opprusting av ferjekaiar. Ferjeavløysingsmidlar er omtala under kapittel 5.5 finansiering.

#### **Utgreiingsbehov**

- Ingen, utover det som vert ivareteke i anbodsprosessen.

### **5.1.9 Trafikksikring**

#### **Utfordringar**

Hovudutfordringa i trafikksikringsarbeid er å redusere tal, omfang og alvorsgrad på ulykker. Mål og strategiar for det overordna og samla arbeidet med trafikksikring er nedfelt i handlingsplan for trafikksikring i Hordaland. Det er sett opp eigne effektmål for Hordaland ut frå den nasjonale målsetjinga. I tillegg har planen eit eige resultatmål som rettar seg mot trafikksikringsarbeidet i kommunane.

Hordaland har over tid hatt høgare ulukkestal enn landsgjennomsnittet, med særlege utfordringar knytt til møte- og utforkøyringsulukker. Auka fokus på trafikktryggleik i form av haldningsskapande arbeid og fysiske tiltak har ført til ein vesentleg reduksjon i antal drepte og hardt skadde, både på landsbasis og i fylket vårt. I trafikksikringsarbeidet er koplinga mellom det haldningsskapande arbeidet og dei fysiske trafikksikringstiltaka viktig.

*Handlingsplan for trafikksikring i Hordaland 2014-2017* vart vedteken av fylkestinget 11. mars 2014. Planen følgjer opp nullvisjonen og dei nasjonale trafikksikringsmåla som er nedfelt i Nasjonal Transportplan 2014-2023, samt satsingsområda i *Nasjonale tiltaksplan for trafikksikkerhet på veg 2014-2017*.

Fylkestrafikksikringsutvalet (FTU) har eit særleg ansvar for å følgje opp fylkeskommunen sitt ansvar for å tilrå og samordne tiltak for å fremje trafikktryggleik i fylket, jf Vegtrafikklova § 40a. Gjennom RTP vil det bli fastsett økonomiske rammer for satsing på trafikksikringstiltak i planperioden.

#### **Utgreiingsbehov**

- RTP må, basert på oppdatert informasjon, kartlegge status og utviklingstrekk ved trafikkulukker på fylkesvegnettet i Hordaland.

### 5.1.10 Skredsikring

#### Utfordringar

Det vert årleg registrert mellom 100 og 300 skred på riks- og fylkesvegane i Hordaland. Dei fleste (60-70%) skjer på fylkesvegnettet. Skred utgjer ein risiko for tap eller skade på trafikantar og materielle verdier, i tillegg utgjer skredfare ein risiko for brot på viktige vegsamband. Ei hovudutfordring er at tildelte statlege skredsikringsmidlar ikkje står i samsvar med det behovet ein har i Hordaland.

I samband med utarbeiding av grunnlagsdata for Nasjonal transportplan (NTP) 2018 – 2027 oppdaterer Statens vegvesen behovsplanen for skredsikring av både riks- og fylkesvegar. Dette grunnlaget skal vere med å vise behovet for statlege tilskot til skredsikring av fylkesvegar over statsbudsjettet (post 62).

På bakgrunn av denne behovsplanen skal fylkeskommunen utarbeide ei prioriteringsliste over skredsikringstiltak og søke om statlege tilskot til desse tiltaka/prosjekta på fylkesvegane.

#### Utgreiingsbehov

- RTP må, basert på skredsikringsmodellane, synleggjere det samla behovet for skredsikring på fylkesvegnettet i Hordaland og legge grunnlaget for revisjon av prioriterte skredsikringstiltak.

### 5.1.11 Klimatilpassing

#### Utfordringar

Nedbør, temperatur og vind har stor innverknad på infrastruktur og trafikkavvikling. Som ledd i naudsynt klimatilpassing må infrastrukturen styrkast slik at sårbarheten vert redusert.

Det er forventa at klimaendringane vil auka vedlikehaldskostnadane allereie i komande planperiode. Utbedring av dreneringssystem, vegfundament og moloar vil bidra til å gjera infrastruktur meir robust for konsekvensane av klimaendringane. Det er også behov for stor innsats for å utbetre tunellar og bruer.

#### Utgreiingsbehov

- Kartlegge behov for nye og meir klimatilpassa standardkrav i høve til investering, drift og vedlikehald.

## 5.2 Kollektivtransport utanom Bergensområdet

Fylkeskommunen har ansvar for store delar av kollektivtilbodet, og har ei viktig rolle i arealplanlegginga. Gjeldande NTP peiker på ansvaret fylkeskommunane med dette har for å peike ut dei viktigaste hovudlinjene og dei viktigaste knutepunkta for kollektivtransporten.

Gjeldande regionale transportplan inneheld mål og strategiar for ulike aspekt ved kollektivtrafikken, og viser til behovet for ein samla kollektivstrategi for fylket. Som tiltak knytt til dette fekk ein utarbeidd Kollektivstrategi for Hordaland – utvikling fram mot 2030, som vart vedteken i fylkestinget i 2014. Kollektivstrategien blir no følgt opp av eit fireårleg handlingsprogram, med årleg rullering. Nokre av plan-tema knytt til kollektivtransport i den gjeldane transportplanen er teke opp i denne prosessen, og er difor ikkje eigne plantema i ny regional transportplan.

### 5.2.1 Hovudlinjenett som knyter regionane saman

#### Utfordringar

Kollektivtransporten spelar ulike roller i ulike delar av fylket. Utanfor Bergensområdet skal kollektivtrafikken oppretthalde eit rimeleg nivå av mobilitet for den delen av befolkninga som ikkje kan eller ønskjer å bruka bil, og gje desse moglegheit til å nå til dømes skule og regionsenter. Kollektivtrafikken skal binde fylket saman gjennom å tilby reiser mellom regionane i fylket.



Kollektivtrafikken er finansiert med offentlege midlar som alltid vil vere begrensa. Som eigar av kollektivtrafikken har fylkeskommunen ansvar for å utnytte desse ressursane godt og gjere riktige prioriteringar. Kollektivtilbodet må utviklast systematisk og med fagleg grunngeving og dokumentasjon, og legge utvikling av reisemønstra i fylket til grunn. Målet er å gje eit best mogleg kollektivtilbod til flest mogleg av innbyggjarane i Hordaland, innanfor dei til ein kvar tid gjeldande økonomiske rammene for drift av kollektivtrafikken.

Fylkestinget vedtok i 2014 ein samla kollektivstrategi for Hordaland. Strategien er tydeleg på behovet for å prioritere dei viktigaste reisestraumane, for å få ei god utnytting av ressursane. Utanfor byområdet vert det lagt opp til ei prioritering av utvalde hovudlinjer som knyter regionane saman, og som har verdi for lokal og regional utvikling.

Arbeidet med RTP skal omfatte eit framlegg til framtidig hovudlinjenett for kollektivtrafikken i Hordaland, basert på forventa transportbehov og reisemønstre. Dette hovudlinjenettet skal kunne utgjere grunnstrukturen i kollektivtilbodet utanfor Bergensområdet og sikre tilkomst og kopling mellom regionsenter og større tettstader i Hordaland. Det vil vere viktig å sjå på korleis kollektivtrafikken med ulike transportmiddel (buss, snøgg-båt, tog, ferje) utgjør *eitt* reisenettverk. Den reisande skal i minst mogleg grad oppleve grenser mellom transportmiddel. Dette skal sikre at ressursane blir optimalt utnytta, og at kollektivtrafikken blir opplevd som eit heilskapleg tilbod. Planar for framtidig hovudlinjenett vil kunne gje føringar når det gjeld investeringar i infrastruktur for kollektivtrafikken.

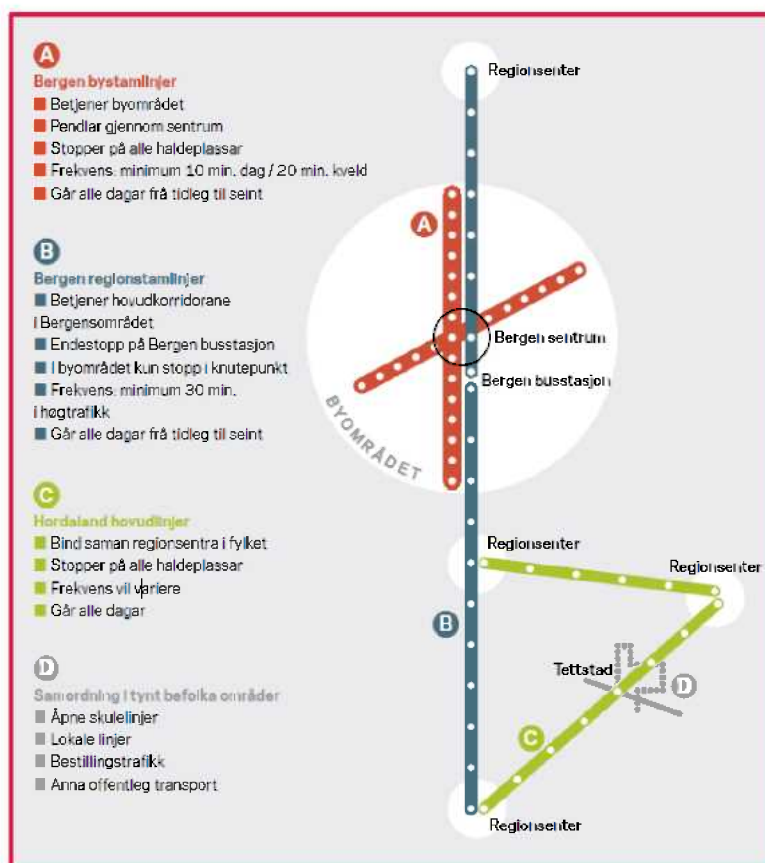

Figur 7: Prinsipp for utvikling av stamlinjer og hovudlinjer.

### Utgreiingsbehov

- Utgreiing av eit framtidig hovudlinjenett for kollektivtrafikken i Hordaland, basert på vedtekte strategiar og prinsipp for kollektivtransporten, og forventa transportbehov og reisemønstre.

## 5.2.2 Infrastruktur for kollektivtrafikken

### Utfordringar

Kollektivtiltak utanfor Bergensområdet handlar berre i mindre grad om framkomsttiltak og kapasitet, men i staden meir om å legge til rette for eit attraktivt, oversiktleg og heilskapleg kollektivtilbod med enkle byter og god informasjon for dei reisande.

Kollektivterminalar og bytepunkt spelar ei viktig rolle i knutepunkta utanfor Bergen ved å binde saman kollektivnettet og legge til rette for omstiging mellom ulike transportformar. Dei skal i tillegg fungere som endepunkt for ulike linjer.

Rapporten *Knutepunkter i Hordaland: Kartlegging av oppgraderingsbehov (2014)* viste at terminalar og bytepunkt er av vekslende kvalitet og det varierer i kva grad dei oppfyller den rolla dei er tiltenkt. I

tillegg har terminalane og bytepunktane ulike funksjonar, avhengig av kva transportmiddel som betener området (buss, snøggått, ferje, tog). Kartlegginga viste vidare at det er få terminalar og bytepunkt som i dag tilfredsstillar krava til universell utforming.

### Utgreiingsbehov

- Gjennomgang av terminalstrukturen og framlegg til oppgradering/ nybygging av terminalar og haldeplassar i tettstadene, basert på utgreiing av framtidig hovudlinjenett for kollektivtrafikken i Hordaland. Fokus bør vera på:
  - o Informasjonstilgang for dei reisande (avgang, ankomst, reisemoglegheiter, skilting)
  - o Kapasitet
  - o Universell utforming
  - o Kvalitet i materialbruk og møblering (attraktivitet)
  - o Trafikksikker tilkomst for gåande og syklande

## 5.3 Transport i Bergensområdet

### Utfordringar

Dei framtidige transportutfordringane i Bergensområdet er knytt til venta utvikling i folketal og transportbehov, innbyggjarane og næringslivet sine krav til mobilitet, utfordringar i høve til trafikktryggleik og utfordringar knytt til forventningar om reduksjon i klimagassutslepp frå biltrafikken. Det vert lagt til grunn at mål frå *Klimaforliket* og gjeldande RTP 2013 -2024, om *Nullvekst i personbiltransporten i Bergensområdet*, vert vidareført.

### Heilskapleg bymiljøavtale for Bergen

Med bakgrunn i Klimaforliket sitt mål om at veksten i persontrafikken i storbyområda skal takast med kollektivtransport, sykkel og gange, legg Regjeringa gjennom NTP 2014 – 2023 opp til at det skal innførast heilskaplege bymiljøavtalar for utvikling av infrastruktur og transporttilbod i byområda. Avtalepartar er Staten, fylkeskommunen og kommunen. Avtalane skal innehalde strategiar og verkemiddel for auka kollektivandel, sykling og gange, tiltak for redusert bilbruk og overordna arealføringar som byggjer opp under nullvekstmålet.

Betre samordning av areal- og transportplanlegging er eit av dei viktigaste grepa ved overgang frå ordinære bypakkar til heilskaplege bymiljøavtalar. Det er difor eit krav i rammeverket i NTP 2014-2023 om at regionale eller interkommunale arealplanar skal vera i tråd med måla i bymiljøavtalen og at dei skal sikra konsentrert arealbruk som byggjer opp under knutepunktsutvikling og meir kollektivtransport, sykling og gange. RTP legg til grunn at mål, strategiar og tiltak for

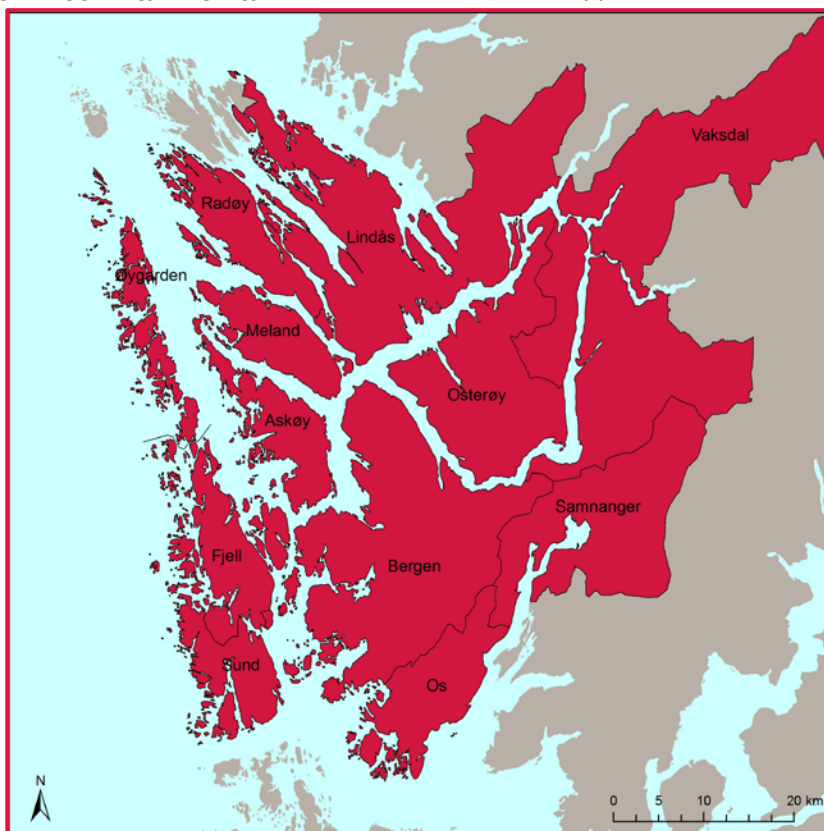

Figur 8: Kart over dei 12 kommunane som inngår i Bergensområdet.

transportpolitikken i Bergen vert utforma og fastsett gjennom ein heilskapleg bymiljøavtale. I arbeidet med utforming av ein bymiljøavtale skal også takst- og rabattopplegg samt utforminga av bompengeringen i byområdet i Bergen revurderast.

Ein bymiljøavtale for Bergen vil berre omfatta Bergen kommune, og ikkje Bergensområdet. Utfordringar knytt til transport mellom byen og omlandskommunane vil difor måtte løysast gjennom andre grep enn ein heilskapleg bymiljøavtale. RTP vil formulere strategiar, mål og tiltak for transportsystemet i heile Bergensområdet.

Utover tiltak og verkemiddelbruk for å oppnå nullvekstmålet, vil det vera behov for å vurdere særskilte tiltak for ytterlegare å redusere lokal luftforureining frå vegtrafikken, samt å sjå på løysingar i høve til sårbarheit og gjennomgangstrafikk i Bergen sentrum. Det kan vere aktuelt å avklare prinsipp for eit overordna, framtidig ringvegsystem.

#### *Regional areal - og transportplan for Bergensområdet*

Planen skal sjå heilskapleg på utviklinga i Bergensområdet dei neste 20 åra, og kople saman arealbruk og transportsystem på ein effektiv og berekraftig måte. For å oppnå ei slik utvikling er det viktig å vurdere utbyggingsmønster, arealbruk og transport i heile Bergensområdet i samanheng. Planen søkjer å redusera transportbehovet gjennom målretta arealbruk. Arealbruksutvikling, kompakt stad- og byutvikling og effektive kollektivløysingar er peika på som sentrale verkemidlar. (Planen er venta vedteken i 2015.)

Regional areal- og transportplan for Bergensområdet må leggjast til grunn for dei strategiar, mål og tiltak som vert omtalt i RTP. Det er difor naudsynt at også RTP legg opp til ei styrt satsing på infrastruktur for å sikra at veksten i persontransporten i heile Bergensområdet kan takast med kollektivtransport, sykkel og gange.

#### *Innfartsparkering*

Strategi for innfartsparkering vart vedteke i fylkestinget 11. mars 2015. Strategien gjer greie for status, utfordringar og framtidig etablering av nye innfartsparkeringsplassar. Det vert lagt opp til ein auke frå dagens 2500 plassar til om lag 6000 plassar i 2030. Det er ikkje behov for nye utgreiingar knytt til innfartsparkering.

#### *Parkeringstilhøve for sykkel og motorsykkel*

Innfartsparkeringsstrategien omtalar også sykkelparkering, og viser til at Klimaplan for Hordaland 2014 – 2030 har eit strategimål om at det skal etablerast innfartsparkering med sykkelparkering ved større trafikknutepunkt utanfor sentrale delar av Bergen. Det bør difor parallelt med etablering av innfartsparkering for bil også leggjast til rette for sykkel. Det er til no etablert sikker sykkelparkering (låste anlegg) ved Bergen busstasjon og Loddefjord terminal, og det føreligg planar for sikker sykkelparkering ved Åsane terminal, Nesttun terminal, Lagunen terminal og Birkelandsskiftet terminal. Det føreligg i mindre grad planar for sykkelparkering i knutepunkt utanfor Bergen.

Motorsyklar har i dag fri tilgang til dei fleste parkeringsanlegg. Det er ikkje lagt særleg til rette for motorsykkelparkering ved innfartsparkeringar og kollektivterminalar. Behovet er vurdert som lite, ettersom motorsyklistar normalt køyrer heilt fram til målpunktet. Det vidare planarbeidet vil ytterlegare avklare behov og problemstillingar knytt til parkeringstilhøve for motorsykkel.

#### *Tilrettelegging for drosjenæringa*

- Infrastruktur:

Det er behov for oppgraderingar av haldeplasstruktur og oppstillingsplassar, og det har vore utfordringar knytt til at desse både skal dekkja behova i høve til tilgjenge for kundane og i høve til «magasinering» ved låg aktivitet. Det finst også utfordringar i høve til å sikra saumfrie overgangar mellom drosje og buss/bane/tog/fly i trafikknutepunkt og ved kollektivterminalar. For by- og sentrumsløysingar er det viktig å sikra god kapasitet og rett plassering av sentrumsnære haldeplassar. Det er også viktig for næringa at drosjer har kostnadsfri tilgang til trafikknutepunkt og terminalar, at dei er sikra framkome også i trafikkbelasta periodar, tilgjenge til alle kollektivtrasear og at det vert tilrettelagt for eigne køyremønster for taxi.

- Andre tilhøve:

For drosjenæringa er det viktig at regelverket vert følgt opp slik at ulovleg persontransport vert fjerna frå marknaden, samt at total kapasitet i køyreområda vert regulert på ein tenleg måte både for drosjenæringa og for publikum. Dette er tema på dei faste halvårlege møta med drosjenæringa og fylkeskommunen. Den årlege drosjeevalueringa gjev eit oversyn over vilkåra og resultatata for drosjenæringa i Bergensområdet.

#### Utgreiingsbehov:

- RTP må kartlegge moglege strategiar og tiltak for korleis transportutfordringar i vekstkommunane kring Bergen kan løysast. Desse utfordringane skal løysast parallelt med ein bymiljøavtale for Bergen, og i samsvar med fastlagt utbyggingsmønster i *Regional areal- og transportplan for Bergensområdet*.
- Gjennomgang av terminalstrukturen og framlegg til oppgradering/ nybygging av terminalar og haldeplassar i tettstadane kring Bergen, basert på utgreiing av framtidig hovudlinjenett for kollektivtrafikken i Hordaland. Fokus bør vera på:
  - o Informasjonstilgang for dei reisande (avgang, ankomst, reisemoglegheiter, skilting)
  - o Kapasitet
  - o Universell utforming
  - o Kvalitet i materialbruk og møblering (attraktivitet)
  - o Trafikksikker tilkomst for gåande og syklende
- Kartlegge behov og problemstillingar knytt til parkeringstilhøve for sykkel i knutepunkt utanfor Bergen. (Kleppestø, Knarvik, Os mfl.)
- Kartlegge status og framtidige utfordringar i høve til haldeplasstruktur for drosjenæringa i Bergensområdet.

## 5.4 Stord lufthamn Sørstokken

#### Utfordringar:

Hordaland fylkeskommune er saman med Stord kommune eigar og ansvarleg for drifta ved Stord lufthamn Sørstokken. Stord lufthamn Sørstokken vert drifta av Sunnhordland Lufthavn A/S. Stord kommune (79%) og Hordaland fylkeskommune (21%) er eigarar av lufthamnselskapet. Innanlandsdestinasjonar fordeler seg på Gardemoen, Molde og Stavanger. Destinasjonar til utlandet fordeler seg på trafikk til Færøyane, Ålborg, Billund og Esbjerg. I tillegg er det mykje småflytrafikk (GA-trafikk).

Stord lufthamn mottek faste årlege statlege tilskot, og har ei viktig næringspolitisk rolle, særleg for den sørlige delen av fylket. Regional transportplan må difor fastsetje mål og strategiar kring fylkeskommunen si framtidige rolle for denne lufthamna.

#### Utgreiingsbehov:

Regional transportplan må avklare framtidig strategi for fylkeskommunalt eigarskap i høve til Stord lufthamn Sørstokken.

## 5.5 Finansiering

#### Utfordringar:

Finansiering av drift, vedlikehald og prioriterte investeringsprosjekt er samla sett ei stor utfordring for fylkeskommunen åleine, innanfor eksisterande økonomiske rammer. RTP må kartlegge det samla finansieringsbehovet som grunnlag for auka statlege inntektsoverføringar til fylkeskommunen. I tillegg vil det vere aktuelt å kartlegge eksisterande finansieringsformer og eventuelt foreslå aktuelle alternative finansieringsformer for utvikling av fylkesvegnettet i Hordaland. Utvida bruk av bompengainntekter kan til dømes nyttast til standardheving av vegnettet og drift av kollektivtransport i Bergensområdet.

### *Ferjeavløysingsmidlar*

I Prop 121 S Kommuneproposisjonen 2016 frå 12.05. 2015 legg regjeringa opp til ei ordning med ferjeavløysing på fylkesvegar tilsvarande ordninga for riksvegar. Per i dag er det slik at når ei ferje vert erstatta med ei bru, vert kriteriedata i inntektssystemet endra til eit mindre ferjesamband, noko som inneber reduserte overføringar til fylkeskommunen. I tillegg vert fylkeskommunen kompensert for utgiftsauke for drift og vedlikehald av den nye brua. Forslaget til ny ferjeavløysingsordning inneber at fylkeskommunen ikkje taper i inntektssystemet når det vert bygd bru, men at desse midlane kan inngå som bidrag i finansieringa. Det vart foreslått at det skal leggjast til grunn ein periode på inntil 30 år for ferjeavløysingsordninga, men i Stortinget sitt vedtak 692- 16.06.2015 vert regjeringa bedt om å leggje til grunn inntil 40 år med ferjeavløysing på fylkesvegferjene.

Denne løysinga vil vera parallell med dagens ordning for riksvegprosjekt. I praksis inneber ordninga at fylkeskommunane med ferjeavløysingsprosjekt ikkje tapar i inntektssystemet når det vert bygd ei bru eller ein tunell, men at desse midlane inngår som eit bidrag i finansieringa. For å forenkle ordninga er det foreslått at beløpet vert «fryst» i heile perioden, i staden for å varsle endringar ved jamlege, ordinære endringar av inntektssystemet eller ved endringar i kriteriedata. Samferdselsdepartementet vil administrere ferjeavløysingsordninga og vurdere kva for prosjekt som skal inkluderast.

#### **Utgreiingsbehov:**

- Samanstille eksisterande og planlagt bompengeneinnkrevjing på vegnettet med omsyn til bompengeneinntekter og bompengepotensiale.
- Kartleggje moglegheiter og potensialet for bruk av bompengar til standardheving på fylkesvegnettet (jfr. Veglova §27 1.ledd).
- Kartleggje og vurdere finansieringspotensialet for bruk av bompengar til drift av kollektivtransport i Bergensområdet (jfr. Veglova §27 1.ledd).
- Kartleggje og vurdere finansieringspotensialet i den framtidige ordninga med ferjeavløysingsmidlar (alternativ bruk av ferjesubsidiar) for aktuelle ferjesamband i fylket.

## **6 Organisering, prosess og medverknad**

### **6.1 Organisering**

Organiseringa av planarbeidet skal sikre politisk forankring og brei deltaking frå alle aktørar som planen får konsekvensar for. Eit sentralt element i organiseringa av planarbeidet er å sikre koordinering med parallelle planprosessar i fylket. Det skal blant anna sikrast gjennom administrativ kontakt og fokus på overlappende representasjon i organiseringa.

#### **6.1.1 Organisering av arbeidet med planprogrammet**

Fylkesutvalet vedtok i mars 2015 oppstart av arbeid med planprogrammet for Regional transportplan Hordaland 2018-2029.

Det faglege planarbeidet har vore koordinert av eit sekretariat beståande av representantar frå HFK samferdselsavdelina og Vegvesenet. Det har vore gjennomført eitt møte i administrativ prosjektgruppe, beståande av dei statlege transportetatane og representantar frå kommunane i fylket. Gruppa kvalitetssikrar og drøftar praktisk gjennomføring av planarbeidet. Gruppa vert leia av samferdselssjefen

Saksordførar Atle Kvåle (Ap), utnemnt av fylkestinget, har følgd arbeidet med utforming av planprogrammet.

## 6.1.2 Organisering av arbeidet med Regional transportplan Hordaland

Organiseringa av arbeidet med sjølve framlegget til RTP er ei vidareutvikling av organiseringa av arbeidet med planprogrammet. Figur 9 illustrerer kva rolle dei ulike gruppene vil spele i arbeidet.

### **Fylkestinget**

Fylkestinget er plan- og godkjenningensmynde for regionale planar. Det er fylkestinget som fattar endeleg vedtak etter at planframlegget har vore til høyring og offentleg ettersyn.

### **Fylkesutvalet**

Alle saker frå dei faste utvala som gjeld planar og økonomi skal handsamast av fylkesutvalet før endeleg avgjerd. Fylkesutvalet vedtek å legge plandokumenta til høyring og offentleg ettersyn og tilrår endeleg vedtak av planframlegget til fylkestinget

### **Samferdsleutvalet som politisk kontaktutval**

Det faste utvalet for samferdslesaker gjev innstilling til fylkesutvalet om planframlegg og planvedtak. Utvalet er politisk kontaktutval for planarbeidet og følgjer arbeidet gjennom orienteringar og meldingar om arbeidet undervegs.

### **Saksordførar**

Saksordførar vert oppnemnt av fylkestinget. Saksordførar har som oppgåve å følgje planarbeidet ved å delta som observatør i ulike grupper i planarbeidet og orientere i politiske organ.

### **Administrativ prosjektgruppe**

Ved utarbeiding av planframlegget vil ein oppnemne ei administrativ prosjektgruppe med same oppbygging som under utarbeiding av planprogrammet. Den administrative prosjektgruppa skal koordinere det faglege arbeidet samt invitere til og delta i ulike arrangement som skal sikre medverknad.

Gruppa vert leia av fylkesdirektør samferdsel og vil elles bestå av ein representant frå kvar av dei statlege transportetatane og representantar frå kommunane i fylket.

#### **Hovudaktørar i planarbeidet**

- Hordaland fylkeskommune
- Regionråda i fylket
- Statens vegvesen
- Kystverket
- Jernbaneverket
- Avinor
- Fylkesmannen

### **Fylkesvegrådet**

Fylkesvegrådet er eit møteforum med representantar frå Statens vegvesen region vest og Hordaland fylkeskommune. Fylkesvegrådet er styringsorgan for alle spørsmål gjeldande samarbeid om fylkesvegane. Fylkesvegrådet har inntil 10 møte i året, eller ved behov. Slik administrativ prosjektgruppe koordinerer det faglege arbeidet med planen, vil fylkesvegrådet koordinere og kvalitetssikre arbeidet med handlingsprogrammet.

### **Temagrupper**

For å sikre fagleg tyngde i utforming av det enkelte plantema vil ein opprette temagrupper. Desse skal delta i produksjon av planframlegget og handlingsprogrammet innanfor sitt tema. Talet på temagrupper, endeleg samansetning og organisering vert avgjort på eit seinare tidspunkt.

### **Referansegruppa**

Referansegruppa skal sikre medverknad frå ulike interesseorganisasjonar i fylket. Det er særleg viktig i forkant av høyringsrundar at referansegruppa vert kalla inn for å sikre at deltakarane har kjennskap til planarbeidet, og at ein kan påverke planarbeidet på eit tidleg tidspunkt. Møtefrekvensen for refe-

ransegruppa vert vurdert undervegs i arbeidet. Representantar frå referansegruppa kan verte invitert inn i ei temagruppe der det er aktuelt.

### **Sekretariat**

Samferdselsavdelinga vil saman med Vegvesenet vera sekretariat for dei ulike gruppene, men vil knyte til seg naudsynte ressursar og kompetanse ved behov.

## **6.2 Prosess**

RTP skal følgje normal prosess for handsaming av regionale planar etter plan og bygningslova. Høyringsfristen vil verte sett til meir enn dei seks vekene som er minimum etter Plan og bygningslova. Ein skal i tillegg syte for ei brei kunngjering av planprogrammet for å sikre medverknad i ein tidleg fase.

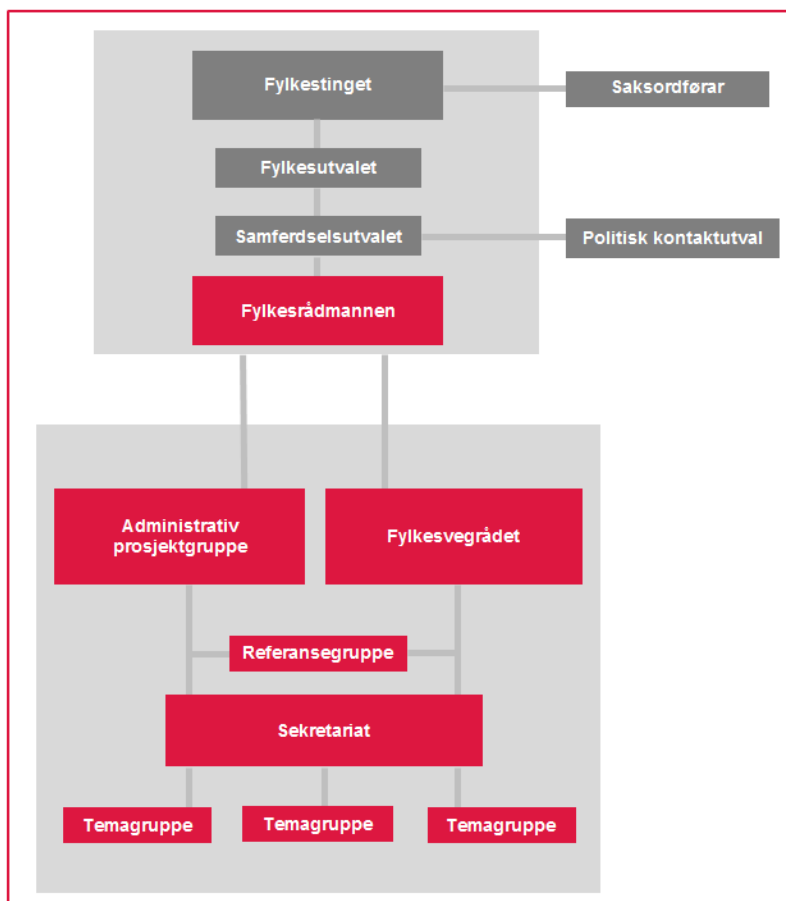

Figur 9: Organisering av planarbeidet

Etter høyring og offentlig ettersyn vil alle innspel til planprogrammet bli gjennomgått og vurdert. Det reviderte planprogrammet vert deretter vedteke og endeleg fastsett av fylkesutvalet.

Med utgangspunkt i dei føringar som vert lagt i planprogrammet, skal eit framlegg til regional transportplan utarbeidast. Planen vert lagt ut til høyring og offentlig ettersyn.

Revidert RTP vert endeleg vedteke av fylkestinget etter at alle høyringsinnspel er vurdert. Handlingsprogrammet følgjer same prosess, slik at høyringsvedtak og slutthandsaming av handlingsprogrammet til RTP skjer parallelt med sjølve planframlegget.

## **6.3 Medverknad**

Fylkeskommunen er planstyremakt og skal gjennom heile planprosessen syte for open, brei og tilgjengeleg medverknad i dialog med organiserte og uorganiserte interesser. Krav til medverknad i offentlig planlegging er nedfelt i plan- og bygningslova kapittel 5. Desse formelle krava til handsaming av planar med høyring av planprogram og planframlegg er å oppfatte som eit minstekrav.

### **Aktuelle deltakarar i referansegruppa**

Fylkestrafikksikringsutvalet  
 Fylkeseldrerådet  
 Ungdommens fylkesting  
 Rådet for menneske med nedsett funksjonsevne  
 Kommunar  
 Hamnestyrer  
 LO  
 NHO  
 Næringsalliansen i Hordaland  
 Bergen næringsråd  
 Logistikk og transportindustriens landsforbund  
 Noregs lastebileigarforbund  
 Noregs automobilforbund  
 Syklistenes landsforening  
 Naturvernforbundet  
 Framtiden i våre hender  
 Norsk klimastiftelse  
 Maritimt forum Bergen  
 Interesseselskap for ulike samferdselsprosjekt  
 Andre interessegrupper

### 6.3.1 Medverknad frå offentlege instansar

Utover å fremje innspel til planen i løpet av høyringsperioden, vil medverknad frå offentlege instansar vera sikra gjennom deltaking i den administrative prosjektgruppa og i temagrupper, samt andre arena for medverknad som det vert lagt opp til. Ein vil ta i bruk regionråda i fylket for å sikra god dialog med kommunane. Kommunar som ikkje er medlem i eit regionråd skal også inviterast inn.

### 6.3.2 Medverknad frå interesseorganisasjonar

Gjennom skiping av ei referansegruppe der aktuelle organisasjonar vert inviterte, vert det skapt eit forum for medverknad frå ulike interessegrupper. Det vil haldast møter i denne gruppa under utarbeiding av den regionale planen med handlingsprogram. Føremålet med gruppa er å skape ein dialog der deltakarane på den eine sida vert informerte om fylkeskommunen sitt arbeid, samstundes som dei kan presentere sine innspel til arbeidet.

### 6.3.3 Medverknad frå ålmenta

Den primære kontakten mot ålmenta i dette planarbeidet er gjennom høyring og offentlig ettersyn. I samband med høyring av planprogrammet vert planarbeidet kunngjort i sentrale media for på den måten å gjere flest mogleg klar over det pågåande arbeidet og dei ulike høva for å kome med innspel til planarbeidet. Plandokument vert gjort tilgjengeleg på våre nettsider.

Gjennom å skape engasjement kring RTP allereie i arbeidet med planprogram, vil ein kunne nytte dei etablerte medverknadskanalane i arbeidet med sjølve planen, handlingsprogrammet og andre fylkeskommunale samferdsleoppgåver. Ved å inkludere og engasjere tidleg, kan ein unngå uheldige reaksjonar seint i planprosessen når vedtak allereie er fatta.

## 6.4 Framdrift

Framdrifta er knytt til organisering av prosjektet og formelle vedtakspunkt i delegasjonsreglane til Hordaland fylkeskommune, samt formelle krav til fristar. Framdriftsplan er lagt opp for å sikre at RTP vert eit sentralt innspel til arbeidet med fylkesbudsjett og økonomiplan for perioden 2018-2020.

	2015		2016		2017	
	VÅR	HAUST	VÅR	HAUST	VÅR	HAUST
<b>Ferdigstille planprogram</b>	<b>Planarbeid</b>	<b>Høyring FUV august Vedtak FUV november</b>				
<b>Utgreiingsfase regional plan</b>		<b>Førebuing</b>	<b>Utgreiing</b>			
<b>Utarbeide planframlegg og handlingsprogram</b>			<b>Planarbeid</b>	<b>Planarbeid</b>		
<b>Høyring og handsaming</b>					<b>Vedtak fylkesting juni</b>	

Figur 10: Framdrift i planarbeidet.





Hordaland fylkeskommune har ansvar for at fylket har eit funksjonelt transporttilbod med bil, bane, båt og buss.

Vi driftar, planlegg og utviklar kollektivtilbodet og fylkesvegane for at folk skal reise trygt og miljøvennleg til jobb, skule og fritidsaktivitetar.



**HORDALAND  
FYLKESKOMMUNE**

Agnes Mowinckels gt 5  
Postboks 7900  
N-5020 BERGEN

Telefon: 55 23 90 00

[www.hordaland.no](http://www.hordaland.no)

Samferdselsavdelinga. August 2015

PS 47/15 Ymse