

VEDLEGG

OPPDRAAG	Handelsanalyse Straume	DOKUMENTKODE	
EMNE		TILGJENGELIGHET	Åpen
OPPDRAAGSGIVER	Straume handelsutvikling	OPPDRAAGSLEDER	Bente Bukholm
KONTAKTPERSON	Bente Bukholm	SAKSBEHANDLER	Bente Bukholm
KOPI		ANSVARLIG ENHET	10106011 Analyser

1 Vedlegg til handelsanalyse utarbeidet høsten 2017

Med tanke på at kommunene som inngår i handelsområdet til Straume er besluttet å slå seg sammen med virkning fra 1. januar 2020, er det hensiktsmessig å se på handelen i den nye kommunen under et. Den nye kommunen vil bestå av kommunene Fjell, Øygarden og Sund. Foreløpig navn på den kommende kommunen er Nye Øygarden kommune.

Det er svært ulik fordeling av antall innbyggere i de tre kommunene som skal utgjøre Nye Øygarden, hvor Fjell var den desidert største i handelsområdet. (Kilde: statistikk.ivist.no)

Tabell 1: Innbyggertall pr kommune

Kommunenavn	Innbyggere pr 2017	Prosentvis fordeling
Sund	7 071	19 %
Fjell	25 465	68 %
Øygarden	4 895	13 %
Nye Øygarden	37 431	100 %

Dette innebærer at Fjell kommune som Straume er en del av får sterk innvirkning på dekningsgradene for den nye kommunen. Som beskrevet tidligere i rapporten viser dekningsgraden i hvilken grad det er samvariasjon innen omsetningen for hver varegruppe i kommunene og for fylket totalt sett. Det er en forutsetning gitt i malen for handelsanalyser i Hordaland Fylkeskommune at fylket totalt sett har en dekningsgrad på 100 innen alle varegrupper.

Siden den opprinnelige rapporten ble utarbeidet har Hordaland fylkeskommune oppdatert sin statistikkbank, og vi har derfor kunne hente ut dekningsgrader for 2017. Dette var ikke tilgjengelig da den opprinnelige rapporten ble utarbeidet. Alle tallene i dette vedlegget viser derfor til denne datakilden.

Tabell 2: Omsetning pr varegruppe og område (tall i 1000)

Område	Dagligvarer	Utvalgsvarer	Unntak
Hordaland i alt	18 064 988	19 347 727	11 150 563
Sund	133 123	36 286	35 077
Fjell	910 634	1 053 173	239 470
Øygarden	131 088	19 623	-
Nye Øygarden	1 174 845	1 109 082	274 547

Omsetningstallene for Nye Øygarden er beregnet som summen av de tre kommunene som skal inngå i den nye. Tabellen sier derfor ingenting om hvor i kommunene handelen vil foregå.

Dekningsgradene for både eksisterende kommuner og den nye kommunen er som følger:

Tabell 3: Dekningsgrader pr varegruppe og kommune

Område	Daglegvarer	Utvalgsvarer	Unntak
Hordaland i alt	100	100	100
Sund	54	14	23
Fjell	103	111	44
Øygarden	77	11	0
Nye Øygarden	91	80	34

Som tidligere konkludert i rapporten så har Fjell kommune en dekningsgrad på over 100 for både dagligvarer og utvalgsvarer, mens tallene for Sund og Øygarden viser at det er en betydelig handelslekkasje i disse kommunen. Trolig til Fjell, men også videre til Bergen. At handelslekkasjen går videre mot Bergen blir enda tydeligere når vi ser på dekningsgraden for Nye Øygarden kommune.

Figur 1: Dekningsgrader pr varegruppe og kommune

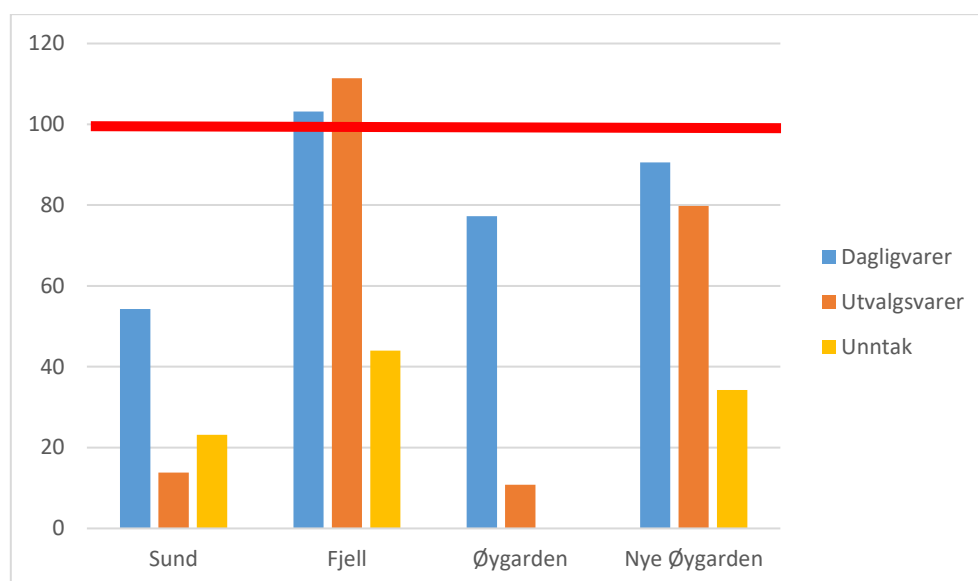

Figuren viser at det er underdekning av samtlige varegrupper i Nye Øygarden kommune. Dette tyder på en betydelig handelslekkasje mot Bergen. Straume vil være kommunesenter i den nye kommunen og også regionscenter for dette handelsområdet, og ifølge mal for handelsanalyser er det ønskelig at regionscenter har en dekningsgrad på 100 for både dagligvarer og utvalgsvarer. Med tanke på den forventede befolkningsutviklingen i Nye Øygarden kommune viser disse tallene at det bør åpnes for ytterligere etableringer av handel for alle varegrupper gitt at man ønsker å opprettholde målet for dekningsgrad.