

NotatDato: 10.05.2019
Arkivsak: 2014/12154-27
Saksbehandlar: fromann

Til: Hovudarbeidsmiljøutvalet

Administrasjonsutvalet

Frå: Fylkesrådmannen**Sjukefråvær i HFK 1. kvartal 2019****Samandrag**

Sjukefråværet heldt seg omtrent konstant i første kvartal 2019 samanlikna med året før (5,95 prosent i 2019 mot 5,96 prosent i 2018). Dette gjaldt for både kvinner og menn. Legemeldt fråvær har gått noko ned, medan eigenmeldt fråvær auka noko, frå 1,16 prosent i 2018 til 1,30 prosent i 2019. Utviklinga varierer mellom avdelingane og yrkesgruppene. Lågast var fråværet dette kvartalet i Bybanen utbygging med 2,94 prosent, medan Eigeidomsavdelinga låg høgast med 12,43 prosent.

Statistikkgrunnlaget

Til grunn for dette statistikknotatet ligg data frå rapportmodulen «**Rapporter Innsikt**» i HR-Portalen. Denne modulen erstattar «HR Analyse» som vi har nytta tidlegare. Vi har dermed eit **brot i statistikken** frå 1. januar 2019. Den nye statistikken gir noko lågare sjukefråværsprosentar enn tidlegare. Leverandøren av statistikkmodulen hevdar at dei nye tala er meir korrekte, fordi ein har brukt betre metodar i datafangsten.

Alt fråvær ved eigen sjukdom er rekna med, både eigenmeldt og legemeldt. Fråvær ved sjukdom hos barn/barnepassar er ikkje med i denne statistikken.

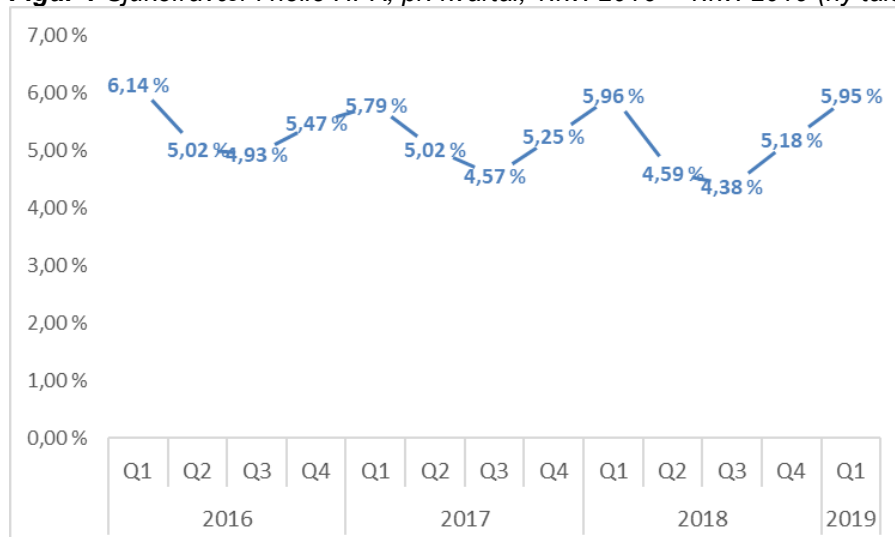
Sjukefråværsutviklinga**Figur 1** Sjukefråvær i heile HFK, pr. kvartal, 1.kv. 2016 – 1.kv. 2019 (ny talserie).

Fråværet i første kvartal 2019 var på 5,95 prosent, mot 5,96 prosent i første kvartal 2018. Dette utgjør ein reduksjon på 0,18 prosent. Reduksjonen er så liten at vi ut frå statistisk feilmargin kan rekne fråværet som omtrent konstant. Som ein ser av figuren er første kvartal vanlegvis det kvartalet med høgast fråværsprosent.

Kjønnsfordeling

Sjukefråværet var omtrent uforandra for både kvinner og menn, jf. figur 2. Vi har dermed framleis ein sterk kjønnskilnad i sjukefråværet. Denne skilnaden varierer noko frå avdeling til avdeling og mellom yrkesgruppene.

Figur 2: Sjukefråværet i heile HFK, fordelt på kjønn, 1. kv. 2019 samanlikna med 1. kv. 2018

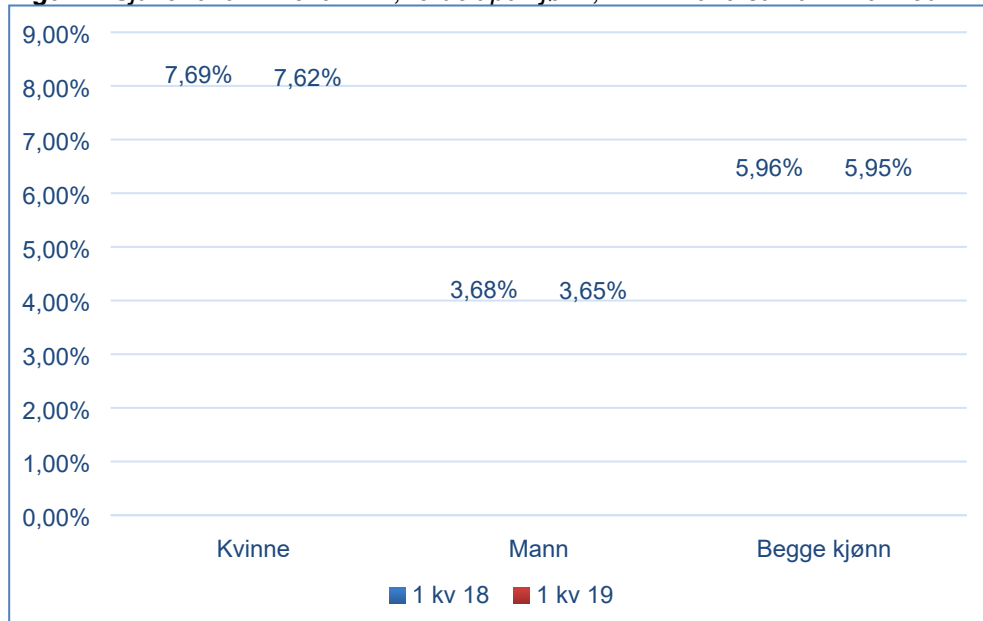

Eigenmeldt vs. legemeldt sjukefråværet

Figur 3: Sjukefråværet i heile HFK, eigenmeldt og legemeldt, 1. kv. 2019 samanlikna med 1. kv. 2018.

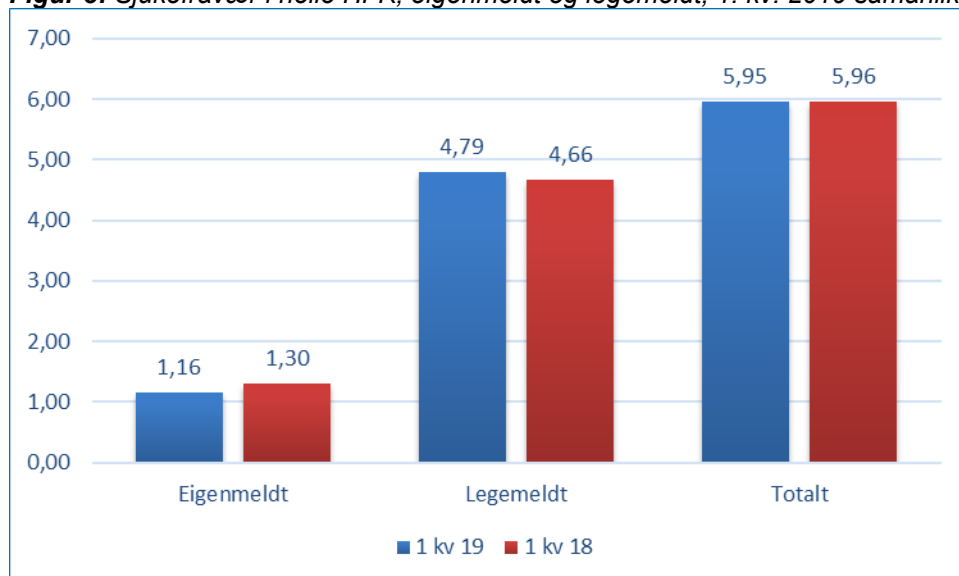

Figur 3 viser at eigenmeldt fråværet har gått noko opp, medan legemeldt fråværet er noko redusert.

Sjukefråvær pr. avdeling i HFK

Sjukefråværet er ulikt fordelt på avdelingane i fylkeskommunen. Ein må vere noko varsam med samanlikningar, ettersom nokre av avdelingane er forholdsvis små i tal tilsette, og dermed kan vere utsett for tilfeldige utslag i fråværsprosent.

Tabell 1: Sjukefråvær pr. avdeling i HFK, 1. kv. 2018 samanlikna med 1. kv. 2019. *)

Eining	2018			2019			Endring
	Moglege dagsverk	Dagsverk sjuk	Fråvær%	Moglege dagsverk	Dagsverk sjuk	Fråvær%	
Fylkesrådmannen	233 438	13 927	5,97 %	238 680	14 210	5,95 %	-0,21 %
EIGEDOMSAVDELINGA	14 068	1 260	8,96 %	14 470	1 799	12,43 %	38,75 %
ØKONOMI - OG ORGANISASJONSAVDELINGA	10 101	437	4,32 %	10 301	473	4,60 %	6,28 %
REGIONALAVDELINGA	3 984	271	6,80 %	4 514	361	8,00 %	17,66 %
SAMFERDSELSAVDELINGA	5 512	398	7,22 %	5 643	351	6,21 %	-13,92 %
BYBANEN UTBYGGING	2 247	43	1,90 %	2 661	78	2,94 %	54,42 %
KULTUR- OG IDRETTSAVDELINGA	4 257	254	5,96 %	4 265	222	5,21 %	-12,51 %
TANNHELSEAVDELINGA	19 281	1 962	10,17 %	20 754	1 701	8,19 %	-19,46 %
OPPLÆRINGSAVDELINGA	173 533	9 299	5,36 %	175 508	9 215	5,25 %	-2,02 %

*) Sjukefråvær inntil 4,99% vert vist som **grøne** tal, sjukefråværet mellom 5,00 og 7,99% som **oransje** tal og sjukefråvær over 7,99 som **raude** tal. Auke og reduksjon i sjukefråværet frå førre periode vert vist med raude og grønne tal tilsvarande.

Som den desidert største i tal tilsette vil opplæringsavdelinga ha størst innverknad på det samla fråværet i HFK. Tabell 1 viser at denne avdelinga hadde ein liten reduksjon i fråværet (ned med 2,02 prosent).

Det **lågaste** fråværet dette kvartalet finn ein i Bybanen utbygging, med 2,94 prosent, samstundes var dette ei auke frå året før. Tannhelseavdelinga hadde den største **reduksjonen** i sjukefråværet, frå 10,17 prosent i 2018 til 8,19 prosent i 2019.

Eigedomsavdelinga har det **høgaste** sjukefråværet, med 12,43 prosent dette kvartalet, ei auke på 38,75 prosent frå året før.

Fordeling på alder

Figur 4 viser at sjukefråværet gjekk ned for aldersgruppene 30-39 og 50-59 frå 1. kvartal 18 til 1. kvartal 19. Fråværet auka i dei andre aldersgruppene, og mest blant dei yngste.

Figur 4: Sjukefråvær i heile HFK, fordelt på aldersgrupper, 1. kv. 2019 samanlikna med 1. kv. 2018

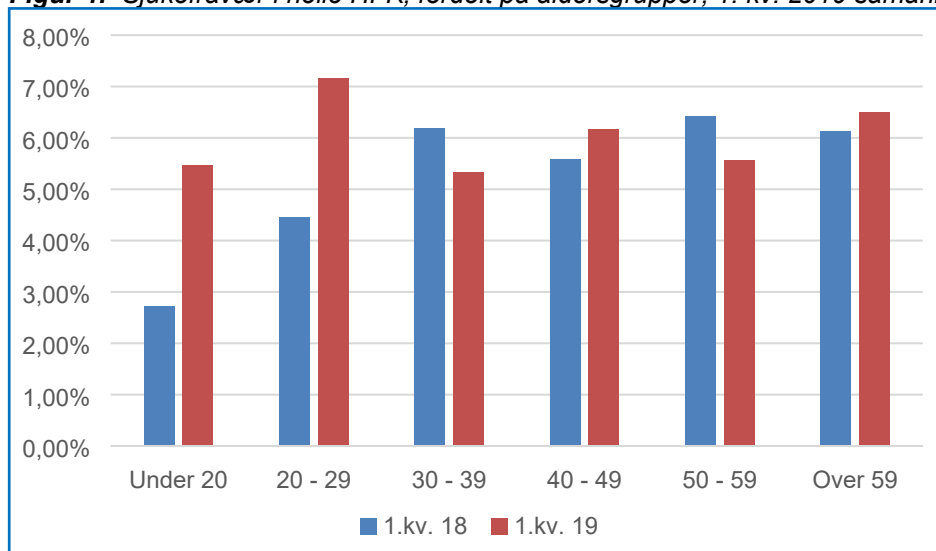

Fordeling på stillingsgruppe

Figur 5 viser at sjukefråværet har gått mest opp for stillingsgruppene skuleleiarar og reinhaldarar. For reinhaldarane er fråværet dette kvartalet rekordhøgt, på heile 16,53 prosent. Størst reduksjon finn vi for tannpleiarar og tannhelsesekretærar.

Figur 5: Sjukefråvær i heile HFK, fordelt på stillingsgruppe, 1. kv. 2019 samanlikna med 1. kv. 2018

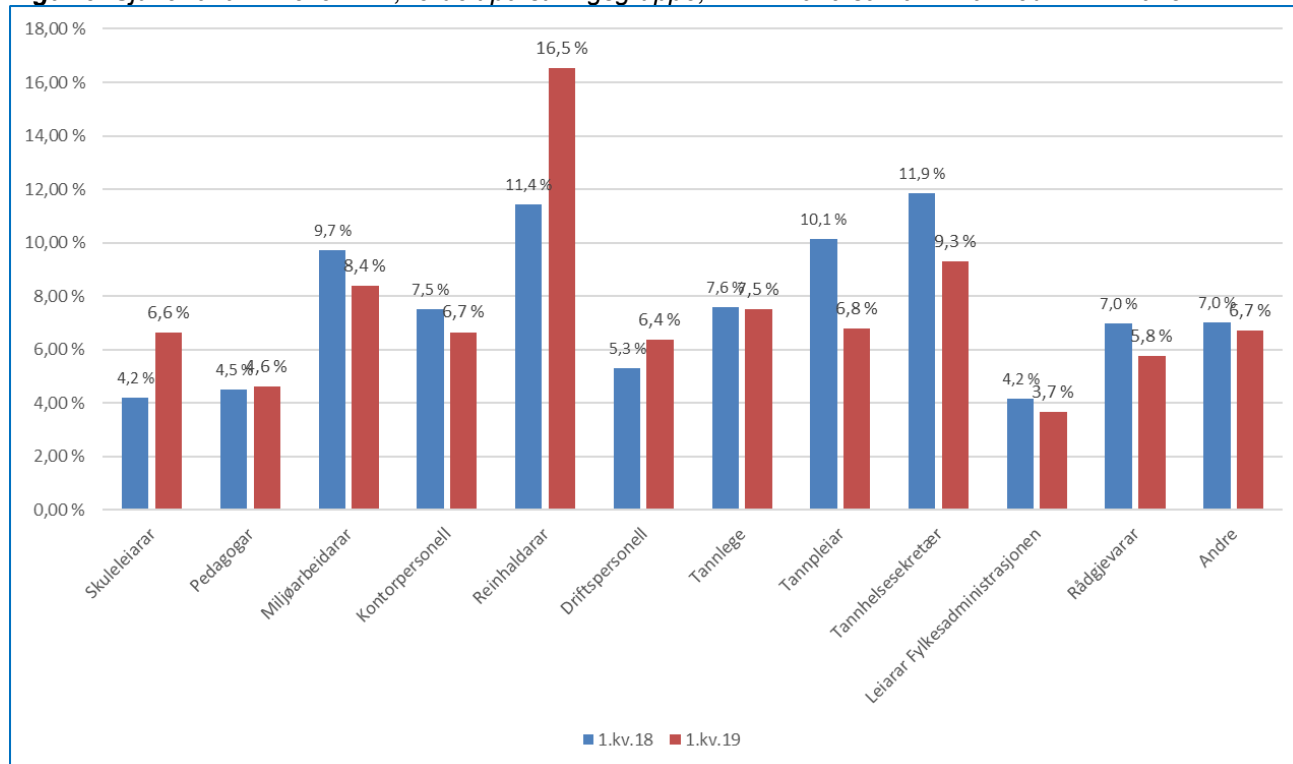

Fordeling på fråværslegde

Figur 6: Sjukefråvær i heile HFK, fordelt på fråværslegde, 1. kv. 2019 samanlikna med 1. kv. 2018

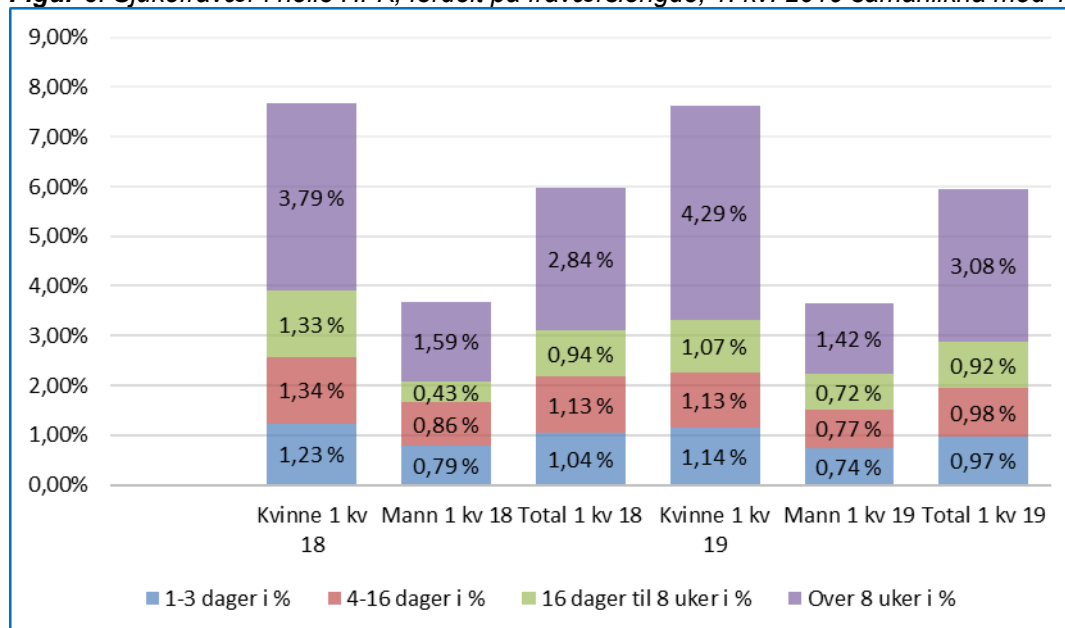

Figur 6 viser at det lange fråværet over 8 veker har auka noko, medan korttidsfråværet minkar. Vi ser også at skilnaden mellom kvinner og menn er størst for langtidsfråværet.

Sjukefråværet over 8 ukar utgjør meir enn 50% av det totale sjukefråværet.