



HORDALAND
FYLKESKOMMUNE

REKNESKAP

2014

Føreord

Fylkeskasserar legg med dette fram Hordaland fylkeskommune sin årsrekneskap for 2014.

Årsrekneskapen for 2014 inneheld obligatorisk hovudoversyn driftsrekneskap, investeringsrekneskap, balanserekneskap, økonomiske oversikter drift og investering samt notar.

Etter hovudoversynsrapportane kjem drifts- og investeringsrekneskapen lagt fram på postgruppenivå etter organisasjonsstad.

Årsrekneskapen for 2014 vert lagt fram for fylkestinget.

Bergen 31.desember 2014 / 15.februar 2015
Tor Oddvar Sjøvoll
Fylkeskasserar

Innholdsoversyn

| | side |
|---|-----------|
| Del 1 Hovudoversyn med noter..... | 7 |
| Del 2 Driftsrekneskap..... | 35 |
| Del 3 Investeringsrekneskap..... | 77 |

Del 1

Hovudoversyn

**Vedlegg 1 - Rekneskapsforskriften
REKNESKAPSSKJEMA 1A - DRIFTSREKNESKAPEN**

(tall i 1000 kr.)

| | REKNESKAP 2014 | REGULERT BUDSJETT 2014 | OPPHAVLEG BUDSJETT 2014 | REKNESKAP 2013 |
|--|-------------------|------------------------------|-------------------------------|-------------------|
| Skatt på inntekt og formue | -2,825,913 | -2,872,900 | -2,872,900 | -2,771,770 |
| Ordinært rammetilskot | -2,850,925 | -2,839,450 | -2,837,350 | -2,686,116 |
| Skatt på egedom | | | | |
| Andre direkte eller indirekte skatter | | | | |
| SUM FRIE DISPONIBLE INNTEKTER | -5,676,837 | -5,712,350 | -5,710,250 | -5,457,886 |
| Renteinntekter og utbytte | -118,279 | -29,900 | -29,900 | -47,878 |
| Renteutgifter, provisjoner og andre finansutg. | 285,405 | 234,000 | 234,000 | 203,942 |
| Avdrag på lån | 302,890 | 302,900 | 302,900 | 279,000 |
| SUM FINANSINNTEKTER/UTGIFTER | 470,016 | 507,000 | 507,000 | 435,065 |
| Til dekning av tidl. års reknensk.m.meirbruk | 0 | 0 | 0 | 0 |
| Til ubundne avsetjingar | 166,712 | 142,473 | 12,211 | 118,933 |
| Til bundne avsetjingar | 105,973 | 183 | 183 | 80,952 |
| Avsetjing til likviditetsreserve | 0 | 0 | 0 | 0 |
| Bruk av tidl.års reknensk.m. mindrebruk | -130,262 | -130,262 | 0 | -71,432 |
| Bruk av ubundne avsetjingar | -56,998 | -18,497 | -500 | -43,784 |
| Bruk av bundne avsetjingar | -91,129 | -54,406 | -5,136 | -74,190 |
| Bruk av likviditetsreserve | 0 | 0 | 0 | 0 |
| NETTO AVSETJINGAR | -5,705 | -60,509 | 6,758 | 10,478 |
| Overført til investeringsrekneskapen | 58,028 | 72,600 | 61,900 | 385,750 |
| TIL FORDELING DRIFT | -5,154,499 | -5,193,259 | -5,134,592 | -4,626,593 |
| SUM FORDELT TIL DRIFT (frå skjema 1B) | -5,154,499 | -5,193,259 | -5,134,592 | -4,496,331 |
| REKNESKAPSMESSIG MEIRBRUK/MINDREBRUK | 0 | 0 | 0 | 130,262 |

Regnskapsskjema 1B - Driftsregnskapet

(tall i 1000 kr.)

| FORDELT SLIK: | | REKNESKAP 2014 | REGULERT BUDSJETT 2014 | OPPHAVLEG BUDSJETT 2014 | REKNESKAP 2013 |
|--------------------------------|-----------|-------------------|------------------------------|-------------------------------|-------------------|
| Frie inntekter | UTGIFT... | 0 | 0 | 0 | 0 |
| | INNTEKT.. | 0 | 0 | 0 | 0 |
| Kultur | UTGIFT... | 374,051 | 337,718 | 296,693 | 323,445 |
| | INNTEKT.. | -177,530 | -141,067 | -141,067 | -172,006 |
| Utdanning | UTGIFT... | 3,076,062 | 2,990,318 | 2,899,006 | 2,991,765 |
| | INNTEKT.. | -415,311 | -343,408 | -343,538 | -518,490 |
| Tannhelse | UTGIFT... | 312,818 | 292,133 | 276,945 | 305,214 |
| | INNTEKT.. | -115,698 | -92,017 | -88,851 | -107,385 |
| Samferdsel | UTGIFT... | 2,734,183 | 2,710,245 | 2,702,665 | 2,566,322 |
| | INNTEKT.. | -962,007 | -989,123 | -989,123 | -1,149,281 |
| Regional utvikling | UTGIFT... | 254,463 | 244,809 | 273,786 | 217,886 |
| | INNTEKT.. | -313,401 | -267,475 | -297,628 | -336,174 |
| Politiske organ og administras | UTGIFT... | 354,271 | 351,312 | 334,815 | 351,031 |
| | INNTEKT.. | -37,177 | -18,070 | -15,217 | -38,374 |
| Fellesfunksjonar | UTGIFT... | 177,834 | 151,592 | 151,490 | 158,550 |
| | INNTEKT.. | -62,834 | -37,777 | -37,777 | -72,876 |
| Ufordelte løyvingar | UTGIFT... | 0 | 16,563 | 107,571 | 0 |
| | INNTEKT.. | 0 | 0 | 0 | 0 |
| Renter og avdrag | UTGIFT... | 1,543 | 0 | 0 | 1,188 |
| | INNTEKT.. | -32,807 | -29,650 | -29,650 | -24,635 |
| Aktiviteter utanfor fylkeskomm | UTGIFT... | 75,017 | 0 | 0 | 68,237 |
| | INNTEKT.. | -75,022 | 0 | 0 | -69,327 |
| Avslutningsposteringsar | UTGIFT... | -8,477 | 17,156 | 34,571 | 1,866 |
| | INNTEKT.. | -5,481 | 0 | 0 | -625 |
| NETTO | | 5,154,499 | 5,193,259 | 5,134,691 | 4,496,331 |

Vedlegg 2 - Rekneskapsforskrifta

Rekneskapskjema 2 A - Investeringsrekneskapen

(tal i heile 1000)

| | REKNESKAP 2014 | REGULERT BUDSJETT 2014 | OPPRINNELI G BUDSJETT 2014 | REKNESKAP 2013 |
|--|-------------------|------------------------------|----------------------------------|-------------------|
| Investeringar i anleggsmidlar | 3,896,556 | 3,908,960 | 4,358,990 | 3,095,491 |
| Utlån og forskoteringar | 109,703 | 73,700 | 20,000 | 56,403 |
| Avdrag på lån | 15,700 | 0 | 0 | 17,000 |
| Avsetjingar | 178,342 | 100,000 | 5,000 | 29,327 |
| ÅRETS FINANSIERINGSBEHOV | 4,200,301 | 4,082,660 | 4,383,990 | 3,198,221 |
| FINANSIERT SLIK: | | | | |
| Bruk av lånemidlar | -1,266,586 | -1,282,800 | -1,295,600 | -1,010,291 |
| Inntekter frå sal av anleggsmidlar | -173,105 | -100,000 | -2,00,300 | -634,823 |
| Tilskot til investeringar | -2,088,004 | -2,105,860 | -488,390 | -756,793 |
| Mottekne avdrag på utlån og refusjonar | -16,621 | 0 | 0 | -19,213 |
| Andre inntekter | -463,356 | -386,800 | -462,800 | -328,256 |
| SUM EKSTERN FINANSIERING | -4,007,673 | -3,875,460 | -4,247,090 | -2,749,375 |
| Overført frå driftsrekneskapen | -58,028 | -72,600 | -61,900 | -385,750 |
| Bruk av avsetjingar | -134,600 | -134,600 | -75,000 | -63,096 |
| SUM FINANSIERING | -4,200,301 | -4,082,660 | -4,383,990 | -3,198,221 |
| UDEKKA/ UDISPONERT | 0 | 0 | 0 | 0 |

Rekneskapskjema 2 B - Investeringsrekneskapen

(tal i heile 1000)

| | REKNESKAP 2014 | REGULERT BUDSJETT 2014 | OPPRINNELI BUDSJETT 2014 | REKNESKAP 2013 |
|------------------------------------|-------------------|------------------------------|--------------------------------|-------------------|
| Fordelt slik: | | | | |
| Kultur | 662 | 790 | 3,000 | 1,550 |
| Utdanning | 605,734 | 609,831 | 590,000 | 442,982 |
| Tannhelse | 8,745 | 10,000 | 30,000 | 28,121 |
| Samferdsel | 3,042,785 | 3,215,339 | 3,694,990 | 2,545,398 |
| Regional utvikling | 49 | 1,000 | 1,000 | 0 |
| Politiske organ og administrasjon | 1,859 | 2,000 | 4,000 | 7,701 |
| Fellesfunksjonar | 57,089 | 70,000 | 36,000 | 55,046 |
| Ufordelte løyvingar | 0 | 0 | 0 | 0 |
| Aktivitetar utanfor fylkeskommunen | 179,634 | 0 | 0 | 14,693 |
| NETTO | 3,896,556 | 3,908,960 | 4,358,990 | 3,095,491 |

Vedlegg 3 - Rekneskapsforskrifta**BALANSEREKNESKAPEN**

(tal i heile 1000)

Kostra KOSTRA-Tekst Note Rekneskap 2014 Rekneskap 2013

EIGEDELAR**Anleggsmidler**

| | | | |
|------------------------------------|----|-------------------|-------------------|
| 227 Faste eiendomar og anlegg | 16 | 15,789,157 | 12,696,110 |
| 224 Utstyr, mask. og transp.midler | | 1,044,396 | 928,645 |
| 222 Utlån til | 7 | 422,302 | 376,594 |
| 220 Pensjonsmidler | 2 | 4,260,034 | 4,022,004 |
| 221 Aksjer og andeler utstedt av | 6 | 68,744 | 16,566 |
| Sum Anleggsmidler | | 21,584,632 | 18,039,918 |

Omløpsmidler

| | | | |
|------------------------------------|---|-------------------|-------------------|
| 213 Kortsiktige fordringer ovanfor | | 693,190 | 697,978 |
| 219 Premieavvik | 2 | 365,778 | 362,120 |
| 210 Kasse, postgiro, bankinnskot | | 1,451,988 | 1,159,658 |
| Sum Omløpsmidler | | 2,510,957 | 2,219,756 |
| Sum Eignedelar | | 24,095,589 | 20,259,674 |

EIGENKAPITAL OG GJELD**Bokført egenkapital**

| | | | |
|---|----|-------------------|-------------------|
| 251 Bundne driftsfond | 20 | -513,208 | -498,365 |
| 253 Ubundne investeringsfond | 20 | -73,049 | -100,950 |
| 255 Bundne investeringsfond | 20 | -178,095 | -106,452 |
| 256 Disposisjonsfond | 20 | -343,406 | -233,692 |
| 2580 Endring rekneskapsprinsipp investering | 22 | 81,007 | 81,007 |
| 2581 Endring rekneskapsprinsipp drift | 22 | 143,722 | 143,722 |
| 25950 Reknesk. messig mindreforbruk | 23 | 0 | -130,262 |
| 25990 Kapitalkonto | 15 | -8,301,139 | -5,869,483 |
| Sum Bokført egenkapital | | -9,184,167 | -6,714,475 |

Langsiktig gjeld

| | | | |
|-------------------------------|----|--------------------|--------------------|
| 240 Pensjonsforpliktelse | 2 | -5,312,303 | -5,147,241 |
| 241 Ihendehaverobligasjonslån | 13 | -2,035,000 | -1,185,000 |
| 243 Sertifikatlån | 13 | -2,598,000 | -2,023,000 |
| 245 Andre lån | 13 | -3,707,245 | -4,075,835 |
| Sum Langsiktig gjeld | | -13,652,548 | -12,431,076 |

Kortsiktig gjeld

| | | | |
|----------------------------------|---|--------------------|--------------------|
| 232 Anna kortsiktig gjeld | 5 | -1,258,874 | -1,114,123 |
| Sum Eigenkapital og Gjeld | | -24,095,589 | -20,259,674 |

MEMORIAKONTI**Memoriakonti**

| | | | |
|------------------------------------|--|----------|----------|
| 29100 Mem.konto ubrukte lånemidler | | 369,055 | 260,641 |
| 29200 Andre memoriakonti | | 613,779 | 660,040 |
| 29999 Motkonto for memoriakonti | | -982,833 | -920,681 |
| Sum Memoriakonti | | 0 | 0 |
| Sum Memoriakonti | | 0 | 0 |
| TOTAL | | 0 | 0 |

Vedlegg 4 - Rekneskapsforskrifta
ØKONOMISK OVERSIKT - DRIFT

(tal i heile 1000)

Noter REKNENSKAP 2014 REKNENSKAP 2013

| | | | |
|--|-----------|-------------------|-------------------|
| Brukarbetalingar | | -91,595 | -99,206 |
| Andre sals- og leigeinntekter | | -1,066,571 | -1,039,287 |
| Overføringer med krav til motytingar | | -625,731 | -952,215 |
| Rammetilskot | | -2,850,925 | -2,686,116 |
| Andre statlege overføringer | | -389,396 | -378,620 |
| Andre overføringer | | -23,976 | -19,845 |
| Skatt på inntekt og formue | | -2,825,913 | -2,771,770 |
| Eigedomsskatt | | | |
| Andre direkte og indirekte skattar | | | |
| SUM DRIFTSINNEKTER | 5 | -7,874,106 | -7,947,059 |
| Lønsutgifter | | 2,249,791 | 2,208,036 |
| Sosiale utgifter | | 638,203 | 634,949 |
| Kjøp av varer/tenester som inngår i kom.teneste.prod | | 1,407,533 | 1,316,022 |
| Kjøp av tenester som erstatter kom.teneste.produksj. | | 2,325,098 | 2,178,125 |
| Overføringer | | 746,690 | 657,559 |
| Avskrivningar | 5+21A | 494,040 | 418,198 |
| Fordelte utgifter | | -15,548 | -9,188 |
| SUM DRIFTSUTGIFTER | 5 | 7,845,807 | 7,403,701 |
| BRUTTO DRIFTSRESULTAT | | -28,299 | -543,357 |
| Renteinntekter, utbytte og eigaruttak | | -118,279 | -47,878 |
| Mottatte avdrag på utlån | | | |
| SUM EKSTERNE FINANSINNEKTER | 5 | -118,279 | -47,878 |
| Renteutgifter, provisjonar og andre fin.utg. | | 282,405 | 203,942 |
| Avdragsutgifter | 14 | 302,890 | 279,000 |
| Utlån | | | |
| SUM EKSTERNE FINANSUTGIFTER | 5 | 588,295 | 482,942 |
| RESULTAT EKSTERNE FINANSTRANSAKSJONAR | | 470,016 | 435,065 |
| Motpost avskrivningar | 5 | -494,040 | -418,198 |
| NETTO DRIFTSRESULTAT | | -52,323 | -526,491 |
| Bruk av tidl. års regnsk.messige underskot | 23 | -130,262 | -71,432 |
| Bruk av disposisjonsfond | 20 | -56,998 | -43,784 |
| Bruk av bundne fond | 20 | -91,129 | -74,190 |
| SUM BRUK AV AVSETJINGAR | | -278,389 | -189,407 |
| Overført til investeringsrekneskapen | | 58,028 | 385,750 |
| Dekning tidl.års rekneskapsmessige meirbruk | | 0 | 0 |
| Avsetjingar til disposisjonsfond | 20 | 166,712 | 118,933 |
| Avsetjingar til bundne fond | 20 | 105,973 | 80,952 |
| SUM AVSETJINGAR | | 330,712 | 585,635 |
| REKNESKAPSMESSIG MEIRBRUK/MINDREBRUK | 23 | 0 | -130,262 |

Vedlegg 5 - Rekneskapsforskrifta

ØKONOMISK OVERSIKT - INVESTERINGER

(tal i heile 1000)

| | Noter | Rekneskap 2014 | Rekneskap 2013 |
|--|----------|-------------------|-------------------|
| Sal av driftsmidlar og fast eigedom | | -105,545 | -42,957 |
| Andre salsinntekter | | -67,560 | -591,864 |
| Overføringar med krav til motytingar | | -2,088,004 | -756,793 |
| Statlege overføringar | | -352,017 | -204,706 |
| Andre overføringar | | -111,339 | -123,550 |
| Renteinntekter, utbytte, eigaruttak | | -5,532 | -2,898 |
| SUM INNTEKTER | 5 | -2,729,998 | -1,722,767 |
| Lønsutgifter | | 35,618 | 31,439 |
| Sosiale utgifter | | 9,970 | 9,473 |
| Kjøp av varer/tenester som inngår i kom.teneste.prod | | 3,469,952 | 2,905,051 |
| Kjøp av tenester som erstatter kom.teneste.prod. | | 2,856 | 1,442 |
| Overføringar | | 374,747 | 146,668 |
| Renteutgifter, provisjonar og andre fin.utgifter | | 3,412 | 1,418 |
| Fordelte utgifter | | 0 | -2 |
| SUM UTGIFTER | 5 | 3,896,556 | 3,095,489 |
| Avdragsutgifter | | 15,700 | 17,000 |
| Utlån | 5 | 56,000 | 55,000 |
| Kjøp av aksjer og andelar | 5 | 53,703 | 1,403 |
| Avsetjingar til ubunde investeringsfond | 20 | 100,799 | 0 |
| Avsetjingar til bundne fond | 20 | 77,543 | 29,327 |
| SUM FINANSIERINGSTRANSAKSJONAR | | 303,745 | 102,730 |
| FINANSIERINGSBEHOV | | 1,470,303 | 1,475,452 |
| Bruk av lån | 5 | -1,266,586 | -1,010,291 |
| Mottatte avdrag på utlån | | -10,290 | -16,315 |
| Sal av aksjar og andelar | | -799 | 0 |
| Overføringar fra driftsrekneskapan | | -58,028 | -385,750 |
| Bruk av disposisjonsfond | 20 | 0 | -41,331 |
| Bruk av ubundne investeringsfond | 20 | -128,700 | -500 |
| Bruk av bundne fond | 20 | -5,900 | -21,265 |
| SUM FINANSIERING | | -1,470,303 | -1,475,452 |

NOTER TIL ÅRSREKNESKAPEN

Note 1: Rekneskapsprinsipp

Rekneskapen er lagt fram i samsvar med kommunelova, forskrifter og god kommunal rekneskapskikk.

All tilgang og bruk av midlar i løpet av året som vedkjem fylkeskommunen si verksemd går fram av driftsrekneskapen eller investeringsrekneskapen. I rekneskapen er bruttoprinsippet lagt til grunn. Det betyr at alle utgifter, utbetalningar, inntekter og innbetalningar skal rekneskapsførast brutto på dei respektive konti i rekneskapen. Vidare er anordningsprinsippet lagt til grunn. Det betyr at alle kjende utgifter/utbetalningar og inntekter/innbetalningar i året skal takast med i årsrekneskapen for vedkommande år, anten dei er betalt eller ikkje når årsrekneskapen vert avslutta. Eit unntak frå anordningsprinsippet er handsaming av lån. Det er berre den delen av lånet som faktisk er nytta i løpet av året som er ført i investeringsrekneskapen. Den delen av lånet som ikkje er nytta, er registrert på memoriakonti.

I balansen er anleggsmidlar eigendelar bestemt til varig eige eller bruk, og er vurdert til anskaffelseskost. Andre eigendelar er omløpsmidlar. Omløpsmidlar er vurdert til lågaste verdi av anskaffelseskost og verkeleg verdi. Markedsbaserte finansielle omløpsmidlar er vurdert til verkeleg verdi.

Langsiktig gjeld er knytta til formåla i kommunelovens § 50 med unntak av likviditetslån jfr. kl § 50 nr. 5. All anna gjeld er kortsiktig gjeld. Neste års avdrag på utlån inngår i anleggsmidlar og neste års avdrag på lån inngår i langsiktig gjeld.

I den kommunale rekneskapen vert kapitalkostnader som skuldast verdiforringing av anleggsmidlar som bygningar, anlegg og varige driftsmidlar, rekneskapsført i driftsrekneskapen. Anleggsmidlar vert avskrivne etter reglane i forskrift om årsrekneskap. Avskrivningane er eit uttrykk for kapitalslitet, og er etter krav om rapportering til KOSTRA, rekneskapsført i driftsrekneskapen med motpost i balansen. Verknaden på driftsrekneskapen er utlikna med ein tilsvarande inntektspost. Avskrivning startar året etter at anleggsmiddelet er teken i bruk.

I rekneskapen er bompengainnkrevjing handsama i investeringsrekneskapen sidan desse ikkje kan sjåast på som fylkeskommunen si normale drift. I følge delegasjonsreglementet i fylkeskommunen får skular og tannhelsedistrikta behalde delar av eventuelt mindreforbruk ved at dei kan setje det av til disposisjonsfond for seinare bruk. Meirforbruk må skular og tannhelsedistrikta sjølv dekkje seinast andre året etter rekneskapsåret. Meirforbruk/underskot er bokført på memoriakonti.

Fylkeskommunen følgjer reglane i lov om meirverdiavgift for dei tenesteområda som ligg innafor lova. For resten av verksemda gjeld lov om kompensasjon av meirverdiavgift for kommunar, fylkeskommunar mv. Frå 2014 vert den delen av mva-kompensasjonen som gjeld investeringsrekneskapen inntektsført i investeringsrekneskapen.

Note 2: Pensjon

Generelt om pensjonsordningane i fylkeskommunen

Fylkeskommunen har kollektive pensjonstrygdingar for sine tilsette i Kommunal Landspensjonskasse (KLP) og Statens pensjonskasse (SPK). Ordningane sikrar ytelsesbasert pensjon for dei tilsette. Pensjonsordningane omfattar alders-, uføre-, ektefelle-, barnepensjon og AFP/tidlegpensjon. Pensjonane vert samordna med utbetalingar frå folketrygda.

Rekneskapsføring av pensjon

Etter § 13 i årsregnskapsforskriften skal driftsrekneskapen belastast med pensjonskostnader som er utrekna ut frå langsiktige føresetnader om avkastning, lønsvekst og G-regulering. Forskjellen mellom betalt pensjonspremie og berekna pensjonskostnad, nemnd som premieavvik, skal inntekts- eller utgiftsførast i driftsrekneskapen, med tilbakeføring over dei neste 15 / 10 / 7 åra.

Reglane innber også at utrekna pensjonsmidlar og pensjonsforpliktingar er oppført i balansen som anleggsmidlar og langsiktig gjeld.

Nærmare om rekneskapstala

alle tal i heile 1000
Inntekts- og gjeldspostar vist med -

| Pensjonsordning | KLP | | SPK | | SUM | Arb.avg. | |
|--|----------------|--------------|----------------|--------------|----------------|--------------|-----------------|
| PENSJONSKOSTNAD | | | | | | | |
| Netto pensj.kostn (inkl.adm.) iht.aktuar | 122 626 | | 182 950 | | 305 576 | | |
| - Årets pensjonspremie (jf aktuarbereg.) | 132 868 | | 209 954 | | 342 822 | | |
| =Årets premieavvik | -10 242 | | -27 004 | | -37 246 | -5 252 | |
| Betalt pensjonspremie i følge rekneskap | 132 868 | | 209 954 | | 342 822 | | |
| Årets premieavvik (sjå spes.nedanfor) | -10 242 | | -27 004 | | -37 246 | | |
| Resultatført av tidl.års premieavvik | 20 330 | | 13 709 | | 34 039 | | |
| = Pensjonskostnad i rekneskapen | 142 956 | | 196 659 | | 339 615 | 47 886 | |
| AKKUMULERT PREMIEAVVIK | | | | | | | |
| Akkumulert 01.01.2014 | 195 368 | | 122 002 | | 317 370 | | |
| + Premieavvik for året | 10 242 | | 27 004 | | 37 246 | | |
| - Resultatført av tidl.års premieavvik | 20 330 | | 13 709 | | 34 039 | | |
| = Akkumulert premieavvik 31.12. 2014 | 185 280 | | 135 297 | | 320 577 | 45 201 | |
| Herav oppført under omløpsmidlar: | 185 280 | | 135 297 | | 320 577 | 45 201 | |
| | KLP | | SPK | | SUM | SUM | |
| MIDLAR OG FORPLIKTINGAR | Pensj.midl. | Pensj.forpl. | Pensj.midl. | Pensj.forpl. | Pensj.midl. | Pensj.forpl. | Netto forplikt. |
| Faktisk (akt.bereg.n.full amort) 31.12.2014 | 1 903 523 | -2 308 318 | 2 356 511 | -2 873 950 | 4 260 034 | -5 182 268 | -922 234 |
| Etter rekneskap pr. 31.12.2014 | 1 903 523 | -2 308 318 | 2 356 511 | -2 873 950 | 4 260 034 | -5 182 268 | -922 234 |
| Arbeidsg.avg.av nto pensj.forpl. 31.12.2014 | | -57 076 | | -72 959 | | | -130 035 |

Etter endring i regnskapsforskriften § 13 i 2011, vert pensjonsmidlar og forpliktingar oppført i balansen med sist estimerte verdi. Ein har gått bort frå tidlegare praksis med amortisering av avvik over 15 år.

Kr 50 045 227 av pensjonspremien i KLP er i 2014 dekkja frå premiefond.

Saldo på premiefond pr 31.12.2014 er kr 12 663 725.

FØRESETNADER

| | KLP | SPK |
|--|--------|--------|
| Forventa avkastn.pensjonsmidler (§ 13-5 F) | 4,65 % | 4,35 % |
| Diskonteringsrente (§ 13-5 E) | 4,00 % | 4,00 % |
| Forventa årleg lønsvekst (§ 13-5 B) | 2,97 % | 2,97 % |
| Forventa årleg G- og pensjonsreg. (§ 13-5 D) | 2,97 % | 2,97 % |

Note 3: Organisering

Politiske organ

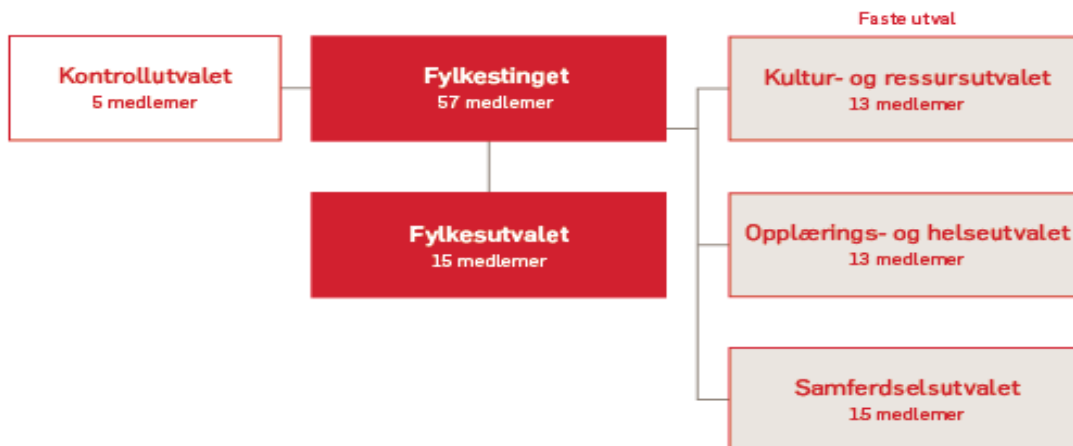

Administrativ hovudstruktur

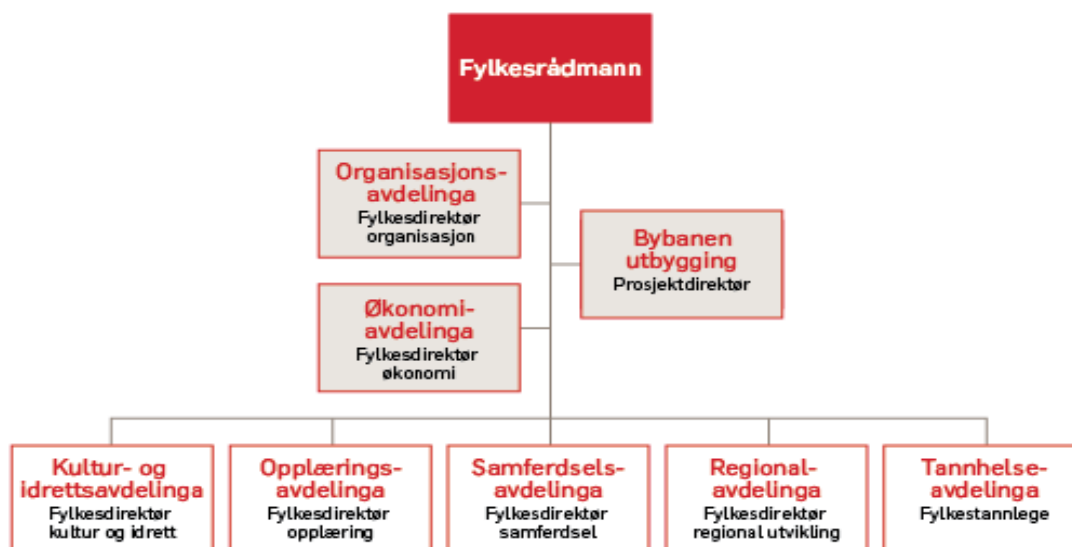

Avd.1 Politiske organ og administrasjon

Avd.3 Samferdsel

Avd.4 Kultur og idrett

Avd.5 Tannhelse

Avd.6 Opplæring

Avd.7 Fellesutgifter/-inntekter

Avd.8 Aktiviteter utanfor ordinær fylkeskommunalt ansvarsområde

Note 4: Årsverk

| Tal på tilsette i HFK | 2013 | 2014 |
|---|----------------|---------------|
| Totalt fylkeskommunen | 4 703 | 4 544 |
| Kvinner | 2 726 | 2 606 |
| Menn | 1 977 | 1 938 |
| Sektorvis fordeling | 2013 | 2014 |
| Fylkesadm./andre | 713 | 719 |
| Kvinner | 362 | 365 |
| Menn | 351 | 354 |
| Opplæring | 3 607 | 3 472 |
| Kvinner | 2 019 | 1 913 |
| Menn | 1 588 | 1 559 |
| Tannhelse | 383 | 372 |
| Kvinner | 345 | 335 |
| Menn | 38 | 37 |
| Årsverk | 2013 | 2014 |
| Totalt fylkeskommunen | 4 125 | 4 062 |
| Kvinner | 2 328 | 2 288 |
| Menn | 1 797 | 1 774 |
| Sektorvis fordeling | 2013 | 2014 |
| Fylkesadm./andre | 669 | 672 |
| Kvinner | 334 | 341 |
| Menn | 335 | 332 |
| Opplæring | 3 153 | 3 069 |
| Kvinner | 1 722 | 1 659 |
| Menn | 1 431 | 1 410 |
| Tannhelse | 303 | 321 |
| Kvinner | 272 | 289 |
| Menn | 30 | 32 |
| Tilsette i deltidstillingar | 2013 | 2014 |
| Totalt i fylkeskommunen | 1 698 | 1 412 |
| Kvinner i deltidstillingar | 1 180 | 990 |
| Kvinner i deltidstillingar (% av alle kvinner i fylkeskommunen) | 43,30 % | 38 % |
| Menn i deltidstillingar | 518 | 422 |
| Menn i deltidstillingar (% av alle menn i fylkeskommunen) | 26,20 % | 21,80 % |
| Likestillingsbarometer per 31.12.2014 | Kvinner | Totalt |
| Opplæring | | |
| Rektorar i vgs | 20 | 46 |
| Ass. rektorar i vgs | 25 | 46 |
| Tannhelsetenesta | | |
| Fylkestannlegen si leiargruppe inkl overtannlegane | 4 | 8 |
| Klinikksjefar | 13 | 19 |
| Fylkesadministrasjonen | | |
| Avdelingsleiarar | 2 | 8 |
| Stabs-/seksjonsleiarar | | |
| Skyss og Bybanen utbygging | 6 | 13 |
| Tilsette i leiande stillingar | 2013 | 2014 |
| Kvinner | 148 (46,1%) | 153 (47,7%) |
| Menn | 173 (53,9%) | 168 (52,3%) |
| Prosentfordeling tilsette etter kjønn | 2013 | 2014 |
| Kvinner | 2726 (58 %) | 2606 (57,35%) |
| Menn | 1977 (42 %) | 1938 (42,65%) |

Note 5: Avstemming av arbeidskapital i rekneskapsåret

Arbeidskapital er omløpsmidlar minus kortsiktig gjeld.
(alle tal i heile 1000)

| Frå balanserekneskapen | 31.12.2014 | 01.01.2014 | |
|---|------------|--------------------|-----------------|
| Omløpsmidlar | 2 510 957 | 2 219 756 | 291 201 |
| Kortsiktig gjeld | -1 258 874 | -1 114 123 | -144 751 |
| Endring av arbeidskapitalen i balansen | | | 146 450 |
| Frå drift og investering | | | |
| Anskaffing av midlar | | | |
| Inntekter driftsdel | | -7 874 105 | |
| Inntekter investeringsdel | | -2 729 998 | |
| Avskrivningar | | -494 040 | |
| Innbetaling ved eksterne finansieringstransaksjoner | | -1 395 954 | |
| Sum anskaffing | | <u>-12 494 097</u> | |
| Bruk av midlar | | | |
| Utgifter driftsdel | | 7 845 807 | |
| Utgifter investeringsdel | | 3 896 556 | |
| Utbetaling ved eksterne finansieringstransaksjoner | | 713 698 | |
| Sum bruk | | <u>12 456 061</u> | |
| Anskaffing - bruk | | | -38 036 |
| Endring memoriakonti for ubrukte lånemidlar | 369 055 | 260 641 | -108 414 |
| Endring arbeidskapital løyvingsrekneskap | | | -146 450 |
| Avstemming mellom rekneskapa | | | 0 |

Note 6: Finansielle anleggsmidler

(alle tal i heile 1000)

Livsforsikring mv. (inkludert kommunale pensjonsfond og -kasser)

| Balanse-konto | Selskapets namn | Pålydande beløp | Balanseført verdi 31.12.14 | Endring frå førre år | Marknads- verdi | Eigar/ Stemme- andel |
|---------------|--------------------|-----------------|-------------------------------|----------------------------|--------------------|----------------------------|
| 22141001 | KLP kapitalinnskot | 56 718,5 | 3 015,7 | 53 702,8 | | - |
| TOTAL | | 56 718,5 | 3 015,7 | | | |

HFk har betalt inn kroner 53 702 841,- i kapitalinnskot til KLP i 2014.

Kommuneforvaltningen

| Balanse-konto | Selskapets namn | Pålydande beløp | Balanseført verdi 31.12.14 | Endring frå førre år | Marknads- verdi | Eigar/ Stemme- andel |
|---------------|-----------------|-----------------|-------------------------------|----------------------------|--------------------|----------------------------|
| 22150001 | Grieghallen IKS | 500,0 | 500,0 | | | 50,0 % |
| TOTAL | | 500,0 | 500,0 | | | |

Statlig eide foretak

| Balanse-konto | Selskapets namn | Pålydande beløp | Balanseført verdi 31.12.14 | Endring frå førre år | Marknads- verdi | Eigar/ Stemme- andel |
|---------------|---------------------|-----------------|-------------------------------|----------------------------|--------------------|----------------------------|
| 22163064 | Carte Blanche | 15,0 | 15,0 | | | 15,0 % |
| 22163065 | Den Nationale Scene | 17,0 | 17,0 | | | 16,7 % |
| 22163066 | Innovasjon Norge AS | 505,3 | 505,3 | | | 2,6 % |
| TOTAL | | 537,3 | 537,3 | | | |

Selvstendige kommuneforetak (egne og inter(fylkes)-kommunale aksjeselskaper og andelslag)

| Balanse-konto | Selskapets namn | Pålydande beløp | Balanseført verdi 31.12.14 | Endring frå førre år | Marknads- verdi | Eigar/ Stemme- andel |
|---------------|----------------------------|-----------------|-------------------------------|----------------------------|--------------------|----------------------------|
| 22168011 | Osterøy Bruselskap | 20,0 | 20,0 | | | 14,3 % |
| 22168012 | Jondalstunnelen AS | 52,0 | 52,0 | | | 52,0 % |
| 22168023 | Nordhordl Industriservice | 100,0 | 100,0 | | | 17,7 % |
| 22168024 | Sunnhordland Industri AS | 292,0 | 292,0 | | | 16,6 % |
| 22168028 | A/L Biblioteksentralen | 9,0 | 9,0 | | | 0,8 % |
| 22168033 | A/S Austevoll Bruselskap | 102,0 | 102,0 | | | 51,0 % |
| 22168034 | Fastlandssamb Halsnøy | 100,0 | 100,0 | | | 52,6 % |
| 22168035 | Sunnh Bru- og Tunnellselsk | 0,0 | 760,0 | -760 | | 61,8 % |
| 22168045 | Beredt | 100,0 | 100,0 | | | 100,0 % |
| 22168063 | Hardangerbrua A/S | 80,0 | 80,0 | | | 53,3 % |
| 22168071 | Voss Bedriftservice | 651,0 | 651,0 | | | 25,5 % |
| 22168072 | Kvam bompengeselskap | 160,0 | 160,0 | | | 53,3 % |
| 22168073 | Bergen Bompengeselskap AS | 100,0 | 100,0 | | | 100,0 % |
| 22168075 | Odda Vegfinans AS | 130,0 | 130,0 | | | 52,0 % |
| 22168074 | Askøy Bompengeselskap AS | 180,0 | 180,0 | | | 60,0 % |
| TOTAL | | 2 076,0 | 2 836,0 | | | |

Sunnhordland Bru- og Tunnellselskap har betalt tilbake aksjekapitalen i 2014.

Note 7: Oversikt over utlån

(alle tal i heile 1000)

| Balanssekto | Antal | Navn | Beløp 2014 | Beløp 2013 |
|---|-------|-------------------------------------|----------------|----------------|
| Utlån stats- og trygdeforvaltninga | | | | |
| 22210001 | 1 | RV Breivikskiftet-Drotningsvik | 100000 | 44000 |
| 22210002 | 1 | RV Brattlandsdalen i Odda | 5000 | 5000 |
| TOTAL | | | 105000 | 49000 |
| Utlån kommuneforvaltninga | | | | |
| 22250001 | 1 | Bømlo vg skule, idrettshall | 2 220 | 2 220 |
| 22250002 | 1 | Masfjorden kommune, symjebasseng | 30 | 30 |
| 22250003 | 1 | Bergen Kommune, Laksevåg vgs | 500 | 500 |
| 22250004 | 1 | Kvinnherad kommune, Malmanger skule | 137 | 137 |
| 22250005 | 1 | Odda kommune, Oddahallen | 500 | 500 |
| 22250006 | 1 | Kvinnherrad vgs, idrettshall | 2 000 | 2 000 |
| 22250007 | 1 | U. Pihl vgs., Åsahallen | 3 500 | 3 500 |
| 22250008 | 1 | Askøy kommune, Askøyhallen | 1 150 | 1 150 |
| 22250009 | 1 | Bergen Kommune, Åstveithallen | 981 | 981 |
| 22250010 | 1 | Åsahallen | 4 492 | 4 492 |
| 22250011 | 1 | Os Idrettshall, Os kommune | 1 400 | 1 400 |
| 22250012 | 1 | U. Pihl vgs, Åsane Idrettspark | 1 200 | 1 200 |
| 22250013 | 1 | Osterøy Idrettshall | 2 100 | 2 100 |
| 22250821 | 1 | Valen Gard, Bergensmeieriet | 0 | 2 |
| TOTAL | | | 20 210 | 20 212 |
| Utlån sjølvstendige kommuneføretak | | | | |
| 22268002 | 1 | Sunnhordland Lufthavn as | 2 526 | 2 841 |
| TOTAL | | | 2 526 | 2 841 |
| Utlån private føretak | | | | |
| 22270002 | 1 | A/S Strandgaten 196, obligasjon | 3 541 | 3 541 |
| 22270003 | 1 | Døves trykkeri, panteobligasjon | 0 | 275 |
| 22270004 | 1 | Bystasjonen as | 40 000 | 40 000 |
| 22270005 | 1 | HFK bussanlegg as | 225 391 | 234 091 |
| 22270006 | 1 | BOB Nordnesveien 131-131A | 49 | 49 |
| 22270007 | 1 | Bybanen AS | 17 000 | 18 000 |
| 22270008 | 1 | Odda vegfinans | 2 500 | 2 500 |
| 22270018 | 1 | Valen Kraftverk AS | 6 000 | 6 000 |
| 22270025 | 1 | A/S Aasegården, obl.innskot | 84 | 84 |
| TOTAL | | | 294 565 | 304 540 |
| SUM TOTAL | | | 422 301 | 376 593 |

HFK bussanlegg as har betalt avdrag på kr. 8 700 000,- i 2014
Bybanen AS har betalt avdrag på kr. 1 000 000,- i 2014
Sunnhordland Lufthavn har betalt avdrag på kr. 315 000,- i 2014
Døves trykkeri har innfridd lånet på kr. 275 000 i 2014
Valen og Handeland gard sin andel i Bergensmeieriet er skriven bort i 2014 då garden er seld.

Private foretak med begrenset ansvar (hovedsakelig private aksjeselskaper og andelslag)

| Balanse- konto | Selskapets navn | Pålydende beløp | Balansført verdi 31.12.14 | Endring frå førre år | Marknads- verdi | Eigar/ Stemme- andel |
|-------------------|-------------------------------|--------------------|---------------------------------|----------------------------|--------------------|----------------------------|
| 22170001 | Valen Kraftverk | 1 000,0 | 1 000,0 | | | 100,0 % |
| 22170003 | Bob 23 andelar | 4,6 | 4,6 | | | - |
| 22170004 | Vestbo 4 andelar | 0,8 | 0,8 | | | - |
| 22170005 | Stor-Bergen 2 andelar | 0,3 | 0,3 | | | - |
| 22170007 | Bergen Vitensenter | 18,0 | 18,0 | | | 19,0 % |
| 22170008 | Nordhordlandspakken AS | 40,0 | 40,0 | | | 40,0 % |
| 22170010 | A/L Vikafjellsvegen | 20,0 | 20,0 | | | 20,0 % |
| 22170011 | Business Region Bergen | 350,0 | 350,0 | | | 35,0 % |
| 22170012 | Strandgaten 195 | 100,0 | 100,0 | | | 100,0 % |
| 22170013 | Strandgaten 196 | 60,0 | 60,0 | | | 33,3 % |
| 22170017 | Norheimsund Industrier | 0,0 | 85,0 | -85 | | 13,7 % |
| 22170020 | Bystasjonen AS | 1 458,5 | 1 458,5 | | | 100,0 % |
| 22170029 | Sunnhordland Lufthavn | 1 365,0 | 1 365,0 | | | 21,0 % |
| 22170040 | Storeholmen VTA AS | 40,0 | 40,0 | | | 36,4 % |
| 22170042 | Hordaland Teater L/L | 60,0 | 60,0 | | | 60,0 % |
| 22170053 | Kommunekraft A/S | 1,0 | 1,0 | | | 0,3 % |
| 22170058 | Atheno AS | 100,0 | 100,0 | | | 8,9 % |
| 22170059 | Gulen og Masfjorden Utvikling | 500,0 | 500,0 | | | 9,7 % |
| 22170060 | Vestnorsk Filmsenter AS | 50,0 | 50,0 | | | 50,0 % |
| 22170066 | Stend jordbrukssk partsbrev | 2,4 | 2,4 | | | - |
| 22170067 | Voss jordbr sk luter Tine | 2,1 | 2,1 | | | - |
| 22170070 | Haukelivegen A/S | 10,0 | 10,0 | | | 3,0 % |
| 22170072 | Sarsia Development | 1 235,4 | 1 235,4 | | | 1,6 % |
| 22170073 | Moster Amfi AS | 50,0 | 50,0 | | | 50,0 % |
| 22170074 | Stend jbs andel høgskolen | 5,0 | 5,0 | | | - |
| 22170075 | Hjeltnes gartn Hardang Frukt | 7,3 | 7,3 | | | - |
| 22170077 | Bergen-Os Bompengeselskap | 52,0 | 52,0 | | | 52,0 % |
| 22170078 | Norheimsund Industrier AS | 0,0 | 680,0 | -680 | | 13,7 % |
| 22170079 | Bømlo Vegselskap AS | 160,0 | 160,0 | | | 53,3 % |
| 22107080 | Bybanen AS | 1 550,0 | 1 550,0 | | | 100,0 % |
| 22170081 | Fjord Norge AS | 369,4 | 369,4 | | | 8,9 % |
| 22170446 | HFK Bussanlegg AS | 100,0 | 100,0 | | | 100,0 % |
| 22170445 | Voss og Oml.Bomp.selskap AS | 200,0 | 200,0 | | | 57,1 % |
| TOTAL | | 8 911,7 | 9 676,7 | | | |

SUM TOTAL 68 743,5

Eigenkapitalen i Norheimsund Industrier er nedskrevet til 0,-

Under marknadsværdi er det ikkje ført opp nokon sum.

Ingen av aksjane er notert på nokon børs, slik at marknadsværdi pr. 31.12.14 ikkje er kjend.

Fylkestinget har gått igjennom alle aksjane til fylkeskommunen.

Dette vart handsama i Fylkestingsmøte 11. mars 2014.

Note 8: Sal av finansielle anleggsmidler

Hordaland fylkeskommune har fått tilbakebetalt aksjekapitalen i Sunnhordland Bru- og Tunnelselskap i 2014.

Note 9: Finansielle omløpsmidlar

(alle tal i heile 1000)

Plassering overskottslikviditet

Hordaland Fylkeskommune har ved utgangen av 2014 plassert overskottslikviditeten på konsernkonto.

Note 10: Garantiar gitt av fylkeskommunen

(alle tal i heile 1000)

| Garanti gitt til | Garantibeløp | Lånesaldo 2014 | Garantien går ut |
|--|-------------------|------------------|------------------|
| Stiftinga Hordamuseet | 173 | 71 | 2025 |
| | | | |
| Garantiar tilsette | 0 | 0 | |
| Herav garanti for adm. sjefen | 0 | 0 | |
| | | | |
| Fastlandssamband Halsnøy as | 188 810 | 188 810 | 2023 |
| Austevoll Bruselskap AS | 230 000 | 151 000 | 2024 |
| Osterøy Bruselskap a/s | 360 000 | 13 822 | 2015 |
| Hardangerbrua AS | 1 750 000 | 1 600 000 | 2029 |
| Jondalstunnelen A/S | 125 000 | 66 200 | 2025 |
| Voss og omland bompengeselskap AS | 780 000 | 710 000 | 2030 |
| Kvam bompengeselskap AS | 370 000 | 281 000 | 2029 |
| Bømlo Vegselskap AS | 350 000 | 350 000 | 2026 |
| Bergen bompengeselskap AS | 5 800 000 | 5 000 000 | 2027 |
| Askøy Bompengeselskap AS | 1 100 000 | | 2030 |
| Bergen-Os Bompengeselskap as | 3 500 000 | | 2038 |
| | | | |
| Totalt garantibeløp / lånesaldo | 14 553 983 | 8 360 903 | |

Note 11: Fordringar og gjeld til fylkeskommunale foretak og interkommunalt samarbeid.

Fylkestinget har i vedtak nr. 34/13 løyvd kroner 500 000,- i selskapskapital til Grieghallen IKS.

Hordaland fylkeskommune deltek saman med Bergen kommune.

Kvar av deltakarane hefter for 50% av selskapet sine plikter.

Note 12: Forskottering fylkesvegar

(alle tal i 1000 kr)

| Konto | Forskottert av | Fv | Prosjekt | Vedtekte forskot | Forpliktelse 31.12.14 | Gjeld pr 31.12.14 |
|----------|-------------------------------|---------|--------------------------------------|------------------|-----------------------|-------------------|
| | Askøy | | | | | |
| 29500216 | Askøy kommune | 562 | Juvikflaten II | 4 500 | - | - |
| 29500228 | Askøy kommune | 562 | Haugland,Fauskanger,Juvik | 5 500 | 5 000 | 5 000 |
| 29500252 | Askøy kommune | 562 | Fauskanger | 3 000 | 3 000 | - |
| 29500242 | Askøy kommune | 562 | Strusshamnkrisset | 5 000 | - | - |
| 29500253 | Block Watne AS | 212 | Follese skole, trafikksikring | 15 000 | 15 000 | - |
| | Askøy kommune | 212 | Hetlevik | 15 000 | 15 000 | - |
| 29500257 | Askøy kommune | 563 | Bakervågflaten | 30 000 | - | - |
| | Askøy kommune | 223 | Mjøkeviksvarden-Skansens (Herdla br) | 2 900 | 2 900 | - |
| 29500259 | Wimoh AS, v/Frank Mohn AS | 563 | Rundkøyring Florvåg | 1 500 | 1 500 | 1 500 |
| | Austevoll | | | | | |
| 29500132 | Austevoll kommune | 546 | Ny veg på Hundvåkøy | 1 000 | 1 000 | 1 000 |
| | Austrheim | | | | | |
| 29500223 | Austrheim kommune | 565 | Årås - Heiane | 2 000 | 2 000 | 2 000 |
| 29500139 | Austrheim kommune | 565 | Veg til Vardetangen | 1 800 | 1 800 | 1 800 |
| | Bergen | | | | | |
| 29500112 | Bergen Kommune | 188 | Sædalsvegen | 87 500 | 42 900 | 42 900 |
| 29500258 | Walde utbygging AS | 197 | Håkonshellavegen | 6 000 | 6 000 | 6 000 |
| 29500260 | Coop Åsane Eiendom AS | 267 | 4-feltsveg Åsamyrane-Nyborgkrisset | 15 000 | 15 000 | 15 000 |
| | Bømlo | | | | | |
| 29500133 | Bømlo kommune | 14 | Stavland | 774 | 774 | 774 |
| 29500244 | Bømlo kommune | 18 | Laurhammarkjosens - Urangsvåg | 1 200 | 1 200 | 1 200 |
| | Etne | | | | | |
| 29500256 | Etne kommune | 34 | Skånevik kai - Idrettsanlegget | 15 000 | 15 000 | 15 000 |
| | Fitjar | | | | | |
| 29500248 | Midtjellet Vindkraft AS | 545 | Rimbareid - Fitjar sentrum | 10 000 | 10 000 | 10 000 |
| | Fjell | | | | | |
| 29500213 | Fjell kommune | 555 | Fjell Gard | 2 000 | - | - |
| 29500215 | Fjell kommune | 555 | Fjell sentrum - Skreiabrekko | 3 000 | - | - |
| 29500222 | Fjell kommune | 559 | Fjell - Ulveset | 14 000 | 9 000 | 9 000 |
| 29500236 | Fjell kommune | 561 | Kryss Fjæreidevegen | 5 000 | 5 000 | 5 000 |
| 29500113 | Fjell kommune | 209 | Foldnes - Våge | 6 000 | 4 000 | 4 000 |
| | Fusa | | | | | |
| 29500116 | Fusa kommune/Fusa kraft m.fl. | 122 | Fusa - Strandvik I | 15 000 | 13 000 | 13 000 |
| 29500140 | Fusa kommune/Fusa kraftlag | 122 | Fusa - Strandvik II | 3 000 | 3 000 | 3 000 |
| 29500129 | Fusa kommune/F Mohn Fusa | 122 | Fusa - Strandvik III | 3 000 | 3 000 | 3 000 |
| 29500143 | Fusa kommune/F Mohn Fusa | 125 | Holmefjord - Holsund | 1 400 | 1 400 | 1 400 |
| 29500233 | Frank Mohn Fusa AS | 552 | Gang-/sykkelveg Venjanaset | 3 500 | 3 500 | 3 500 |
| 29500218 | Fusa Kraftlag/F Mohn Fusa AS | 48 | Moshovdatunnelen | 70 000 | 70 000 | 70 000 |
| 29500131 | Fusa Kraftlag m. fl. | 122 | Fusa - Kryss veg Skjørsand kai | 15 000 | 15 000 | 15 000 |
| 29500261 | Fusa Kraftlag m. fl. | 122 | Skjørsand - Skåte | 15 000 | 15 000 | 12 400 |
| | Kvinnherad | | | | | |
| 29500220 | Kvinnherad kommune | 48 | G&s-veg Sandvoll | 5 000 | 5 000 | 5 000 |
| 29500221 | Kvinnherad kommune | 48 | Erslandsmarka | 5 000 | 5 000 | 5 000 |
| 29500210 | Kvinnherad kommune | 551 | Austrepollen - Løfallstrand | 1 500 | 1 500 | 1 500 |
| 29500210 | Fusa Kraft,Fusa k,F Mohn Fusa | 551 | Austrepollen - Løfallstrand | 4 000 | 4 000 | 4 000 |
| 29500237 | Kvinnherad kommune m.fl. | 544 | Tofte - Ranavik | 37 000 | 37 000 | 37 000 |
| | Lindås | | | | | |
| 29500232 | Lindås kom./Lindås tomtes. | 565 | Isdalstø - Alver | 9 000 | 9 000 | 9 000 |
| 29500217 | Lindås kom. og 28 verksemder | 57 | Espeland-Herland | 70 000 | 70 000 | 70 000 |
| | Meland | | | | | |
| 29500225 | Meland kommune | 564 | Fløksand - Orrhøyen | 6 500 | 2 000 | 2 000 |
| 29500241 | Frank Mohn AS | 564 | Dalstø - Mjåtveit | 25 000 | 25 000 | 25 000 |
| | Modalen | | | | | |
| 29500121 | Modalen/Voss/Vaksdal/BKK | 313/344 | FV 313 OG FV 344 | 10 000 | 10 000 | 10 000 |
| 29500121 | Modalen/Voss/Vaksdal/BKK | 313/344 | FV 313 OG FV 344 - II | 1 300 | 1 300 | 1 300 |
| | Odda | | | | | |
| 29500209 | Odda kommune | 550 | Opheimsgata | 10 000 | - | - |
| | Os | | | | | |
| 29500118 | Os kommune | 158 | Bedehuset - Særvoldsv. | 4 500 | 4 500 | 4 500 |
| 29500119 | Os kommune | 158 | Bedehuset - Særvoldsv.II | 2 000 | 2 000 | 2 000 |
| 29500141 | Os kommune | 161 | Kalvatræ | 500 | 500 | 500 |
| 29500246 | Os kommune | 160 | Ulven Leir-Hjorthaug, g&s/opprust. | 10 000 | 10 000 | - |
| | Radøy | | | | | |
| 29500123 | Radøy kommune | 409 | Opprusting Lundsåsen | 2 500 | 2 500 | 2 500 |
| | Samnanger | | | | | |
| 29500243 | Samnanger kommune m.fl. | 48 | Tunnel bak Tysse | 100 000 | 100 000 | 100 000 |

| | | | | | | |
|----------|-------------------|-----|---------------------------|----------------|----------------|----------------|
| | Stord | | | | | |
| 29500247 | Stord kommune | 70 | Jensanesvegen | 15 000 | 15 000 | 15 000 |
| | Sund | | | | | |
| 29500214 | Sund kommune | 555 | Høyland - Børnes | 15 000 | - | - |
| 29500142 | BKK/Sund kommune | 202 | Veg til Telavåg | 15 000 | 15 000 | 15 000 |
| 29500254 | Sund kommune | 555 | Hammersland - Kjørelen | 15 000 | 15 000 | - |
| | Tysnes | | | | | |
| 29500125 | Tysnes kommune | 78 | Hodnanes - Nedrevåge | 4 000 | 4 000 | 4 000 |
| | Ullensvang | | | | | |
| 29500224 | Ullensvang herad | 550 | Nå sentrum | 1 600 | - | - |
| | Ulvik | | | | | |
| 29500234 | Ulvik herad | 572 | Opprusting Holven - Ulvik | 5 500 | 5 500 | 5 500 |
| | Vaksdal | | | | | |
| 29500235 | Vaksdal, Modalen | 569 | Stamnes - Eidslandet | 11 100 | 6 100 | 6 100 |
| | Voss | | | | | |
| 29500251 | Voss kommune | 315 | Bavallsvegen | 14 000 | 14 000 | 14 000 |
| | Voss kommune | 310 | Bordalsvegen | 7 750 | 7 750 | - |
| | Sum | | | 786 324 | 651 624 | 580 374 |

Gjeld pr 31.12.2014 er ført som memoriapost i rekneskapen

Gjeld pr 31.12.2014 utgjør rekvirerte/innbetalte forskot minus eventuell refusjon/tilbakebetaling.

Forpliktelse pr 31.12.2014 utgjør gjeld pluss resterande del av forskotet som ikkje er rekvirert.

| Rekvirert/innbetalt i 2014: | Fv | Prosjekt | Beløp i kr |
|--|-----------|-----------------------|-------------------|
| Wimoh AS v/Frank Mohn AS | 563 | Rundkøyning Florvåg | 1 500 000 |
| Åsane Handel AS | 267 | Åsamyrvegen | 15 000 000 |
| Fusa kommune (Fusa Kraft, Frank Mohn Fus | 122 | Skjørsand kai - Skåte | 12 400 000 |
| | | | 28 900 000 |

| Refundert i 2014: | Fv | Prosjekt | Beløp i kr |
|--------------------------|-----------|-----------------------------|-------------------|
| Askøy kommune | 562 | Juvikflaten II | 4 500 000 |
| Askøy kommune | 562 | Haugland, Fauskanger, Juvik | 500 000 |
| Askøy kommune | 562 | Strusshamnkruset | 5 000 000 |
| Askøy kommune | 563 | Bakarvågflaten | 12 500 000 |
| Bergen kommune | 188 | Sædalsvegen | 15 000 000 |
| Fjell kommune | 555 | Fjell gard | 2 000 000 |
| Fjell kommune | 555 | Fjell sentrum-Skreiabrekko | 3 000 000 |
| Fjell kommune | 559 | Fjell-Ulveset | 5 000 000 |
| Fjell kommune | 209 | Foldnes-Våge | 2 000 000 |
| Meland kommune | 564 | Fløksand-Orrhøyen | 4 500 000 |
| Odda kommune | 550 | Opheimsgata | 10 000 000 |
| Sund kommune | 555 | Høyland-Børnes | 5 000 000 |
| Ullensvang herad | 550 | Nå sentrum | 1 600 000 |
| Vaksdal | 570 | Eidslandet-Dalsvik | 5 000 000 |
| Refundert 2014 | | | 75 600 000 |

Note 13: Gjeldsforpliktingar

(alle tal i heile 1000)

| Tekst | 2014 | 2013 | Gjenverande løpetid |
|--|-----------|-----------|---------------------|
| Kommunens samla lånegjeld | 8 340 245 | 7 283 835 | |
| Fordelt på følgjande kreditorar: | | | |
| Kommunalbanken flytende rente 2,25% | 36 000 | 36 000 | 2019 |
| Kommunalbanken flytende rente 2,25% | 282 391 | 288 091 | 2031 |
| DnB flytende rente 1,76% | 400 000 | 400 000 | 2016 |
| DnB flytende rente 1,8% | 360 000 | 360 000 | 2015 |
| Danske bank fast rente 2,75% | 400 000 | 0 | 2019 |
| DnB flytende rente 1,773% | 441 000 | 0 | 2015 |
| SEB flytende rente 1,698% | 450 000 | 0 | 2016 |
| Nordea flytende rente 1,975% | 425 000 | 425 000 | 2017 |
| Kommunalbanken flytende rente 2,22% | 0 | 167 000 | 2014 |
| Sertifikatlån DnBNor flytende rente 1,78% | 340 000 | 340 000 | 2015 |
| Kommunalbanken flytende rente 2,06% | 330 000 | 330 000 | 2019 |
| Danske bank flytende rente 1,82% | 335 000 | 335 000 | 2015 |
| Kommunalbanken flytende rente 2,08% | 300 000 | 300 000 | 2017 |
| Kommunalbanken flytende rente 2,1% | 350 000 | 350 000 | 2020 |
| Kommunalbanken flytende rente 1,87% | 355 000 | 355 000 | 2020 |
| Kommunalbanken flytende rente 2,25% | 320 000 | 320 000 | 2030 |
| Kommunalbanken flytende rente 2,15% | 328 000 | 328 000 | 2021 |
| Sertifikatlån DnB flytende rente 1,71% | 345 000 | 345 000 | 2015 |
| Kommunalbanken fast rente 2,76% | 280 000 | 280 000 | 2021 |
| Sertifikatlån DnB flytende rente 1,86% | 0 | 297 000 | 2014 |
| Kommunalbanken flytende rente 2,15% | 313 300 | 313 300 | 2022 |
| DnB flytende rente 1,738% | 391 000 | 0 | 2015 |
| DnB flytende rente 1,72% | 175 000 | 0 | 2016 |
| Danske bank flytende rente 1,69% | 350 000 | 0 | 2015 |
| DnB flytende rente 1,687% | 0 | 135 000 | 2014 |
| DnB flytende rente 1,73% | 221 000 | 221 000 | 2015 |
| Nordea flytende rente 1,75% | 0 | 350 000 | 2014 |
| Kommunalbanken flytende rente 1,9% | 245 000 | 245 000 | 2023 |
| Kommunalbanken fast rente 2,25% | 0 | 91 774 | 2021 |
| Kommunalbanken flytende rente 2,25% | 0 | 94 116 | 2021 |
| Kommunalbanken fast rente 3,07% | 230 000 | 230 000 | 2018 |
| Kommunalbanken fast rente 3,46% | 325 000 | 325 000 | 2018 |
| DnBNor (lån i eigen konsernkto.) ikkje berekna renter | 12 454 | 12 454 | 2027 |
| DnBNor flytende rente 2,25% | 0 | 10 000 | 2014 |
| Rikstrygdeverket,Lindås sjukeheim | 100 | 100 | |

Det er i rekneskapsåret utgiftsført avdrag på lånegjeld med til saman

| | |
|--------------------------|-------------------|
| Kortsiktig gjeld sum | 1 258 874 |
| Pensjonsforpliktelse sum | 5 312 303 |
| Total gjeld | 14 911 422 |

Rentebytteavtaler

I følgje reglement for finansforvaltninga, pkt.5, bør halvparten av lånegjelda som hovudregel ha fast rente. Andelen fast rente kan likevel variera mellom 40 % og 60 %. For å oppnå dette har ein inngått følgjande rentebytteavtaler:

| | Beløp kr 1000 | Mottar flytande rente | Betaler fast | Bindingstid |
|----------------------------|---------------|-----------------------|--------------|-------------|
| Rentebytteavtale 2012/2015 | 340 000 | Nibor 6 mnd. 1,80% | 3,01% | 16.02.2015 |
| Rentebytteavtale 2010/2015 | 350 000 | Nibor 3 mnd. 1,70% | 3,81% | 18.02.2015 |
| Rentebytteavtale 2011/2016 | 355 000 | Nibor 3 mnd. 1,62% | 3,91% | 08.06.2016 |
| Rentebytteavtale 2011/2016 | 345 000 | Nibor 3 mnd. 1,62% | 3,90% | 29.07.2016 |
| Rentebytteavtale 2013/2017 | 425 000 | Nibor 3 mnd. 1,65% | 2,56% | 02.10.2017 |
| Rentebytteavtale 2010/2017 | 300 000 | Nibor 3 mnd. 1,67% | 3,57% | 22.11.2017 |
| Rentebytteavtale 2012/2019 | 330 000 | Nibor 3 mnd. 1,66% | 3,47% | 26.02.2019 |
| Rentebytteavtale 2012/2019 | 221 000 | Nibor 3 mnd. 1,50% | 3,85% | 22.09.2019 |
| Rentebytteavtale 2012/2020 | 355 000 | Nibor 3 mnd. 1,47% | 3,43% | 18.06.2020 |
| Rentebytteavtale 2012/2022 | 320 000 | Nibor 3 mnd. 1,50% | 3,27% | 21.03.2022 |

Betalte og mottekne renter på rentebytteavtalane er ført brutto i 2014.

| | |
|----------------|-----------------|
| Renteutgifter | kr. 122 391 807 |
| Renteinntekter | -kr. 58 288 444 |
| Netto | kr. 64 103 363 |

Note 14: Avdrag på gjeld

(alle tal i heile 1000)

| Avdrag | Budsjett 2014 | Rekneskap 2014 | Rekneskap 2013 |
|------------------------------|---------------|----------------|----------------|
| Betalt avdrag | 302900 | 302 890 | 279 000 |
| Berekn minste lovlege avdrag | | 264 115 | 249 562 |
| Differanse | | 38 775 | 29 438 |

I tillegg er det betalt kr. 10 mill. i avdrag på bompengeselskapet E134 over Rullestadjuvet.

Minimumsavdrag

Fylkeskommunen si gjeld skal avdragast i minimum same takt som anleggsmidlane vert avskrivne.

Det vil seie at følgjande vilkår må vere oppfylt:

Årets avdrag / gjeld \geq årets avskrivning / bokført verdi eigedomar og utstyr

For gjeld og bokført verdi av eigedomar og utstyr har ein nytta verdiane 1/1 i rekneskapsåret.

Minimumsavdrag i 2014

Alle tal i heile kr 1000

IB 2014

Anleggsmiddel:

| | |
|-------------------------------------|------------|
| Faste eigedommar og anlegg | 12 696 110 |
| Utstyr, maskiner og transportmidlar | 928 645 |
| SUM | 13 624 755 |

Langsiktig gjeld:

| | |
|---------------------------------------|----------------|
| Ihendehaverobligasjonslån | |
| Obligasjonslån | 1 185 000 |
| Sertifikatlån | 2 023 000 |
| Andre lån forretnings- og sparebankar | 4 075 835 |
| SUM LÅN | 7 283 835 |
| Avskrivning 2014 | 494 040 |
| Avskrivningar / bokført verdi | 0,03626 |
| Minimumsavdrag (Lån x 0,03626) | 264 115 |
| Bokført avdrag | 302 890 |
| Diff. | 38 775 |

Note 15: Kapitalkonto

(alle tal i heile 1000)

| KAPITALKONTO | | | |
|---|------------------|--|-----------|
| 01.01.2014 Balanse (underskot i kapital) | | 01.01.2014 Balanse (kapital) | 5 869 483 |
| Debetposterings i året: | | Kreditposterings i året: | |
| Nedskrivningar fast eigedom | 179 423 | Aktivering av fast eigedom og anlegg | 1 940 261 |
| Nedskrivning utstyr | 3 915 | Aktivering med.utstyr | 4 201 |
| Nedskrivning aksjer | 765 | Aktivering av utstyr, maskiner og transportmidlar | 225 576 |
| Nedskrivning utlån | 2 | Aktivering IT | 29 035 |
| Avskrivning av fast eigedom og anlegg | 99 436 | Utlån | 56 000 |
| Avskrivning vegar | 201 401 | Kjøp av aksjar og andelar | 53 703 |
| Avskrivning IT | 25 439 | Aktivering Bomprosjekt | 172 900 |
| Avskrivningar av utstyr, maskiner og transportmidlar | 109 624 | Aktivering vegar | 1 514 203 |
| Avsrriving bussanlegg | 15 181 | Pensjonsmidlar KLP | 794 670 |
| Avskrivning Bybanen tilrettel. | 3 380 | Pensjonsmidlar SPK | 618 566 |
| Avskrivning Bybanen 2. byggetrinn | 35 497 | Avdrag på eksterne lån drift | 318 590 |
| Avskrivning medisinsk utstyr | 4 083 | | |
| Sal av aksjer | 760 | | |
| Utlån | 10 290 | | |
| Pensjonsforpliktelse KLP | 802 649 | | |
| Pensjonsforoliktelse SPK | 537 619 | | |
| Bruk av midlar frå eksterne lån | 1 266 586 | | |
| | | | |
| 31.12.2014 Balanse (Kapital) | 8 301 138 | 31.12.2014 Balanse (underskot i kapital) | |

Balanse Kapitalkonto pr 31/12-14 består av

| | | |
|--------------------------------|-------------|-----------|
| Faste eigedomer og anlegg | 15 789 157 | |
| Utsyr maskiner transportmidler | 1 044 396 | |
| Utlån | 422 302 | |
| Pensjonsmidler | 4 260 034 | |
| Aksjer og andeler | 68 743 | |
| Langsiktig gjeld | -13 652 548 | |
| Ubrukte lånemidler | 369 054 | 8 301 138 |

Note 16: Spesifikasjon av vesentlige postar i rekneskapen

E39 over Stord og E134 Rullestadiusvet er bokført med til saman 298,9 mill.kr. under anleggsmidlar og kapitalkonto.

Note 17: Vesentlige transaksjonar

Fylkeskommunen har i 2014 motteke avdrag på utlån frå HFK Bussanlegg AS på kroner 8,7 millioner.
Summen er bokført i investeringsrekneskapen.
Selskapet er 100% eigd av fylkeskommunen.

Note 18: Leasing og leigeavtaler

(alle tal i heile 1000)

| Type avtale | Årlig driftsutgift | Avtalen utløper |
|--|--------------------|-----------------|
| Leasingavtale transportmidler | 552 | 2018 |
| LEIGEKONTRAKTER | | |
| Leigecontrakter administrasjonslokaler | 12 099 | må seiast opp |
| Leigecontrakter samferdsel | 19 578 | må seiast opp |
| Leigecontrakter kultur | 53 | må seiast opp |
| Leigecontrakter lokaler: tannklinikkar | 12 667 | må seiast opp |
| Leigecontrakter lokaler: skular | 62 944 | må seiast opp |
| Summer ekskl. mva | | |

Note 19 A: Revisjonshonorar

(alle tal i heile 1000)

| Tekst | 2014 | 2013 |
|--|-------------|-------------|
| Deloitte AS, honorar for rekneskapsrevisjon* | 692 | 690 |
| Deloitte AS, honorer for anna revisjon ** | 1283 | 1207 |
| Totalt revisjonshonorar | 1975 | 1897 |

* Dette beløpet inneheld rekneskapsrevisjon, alle typar attestasjonar, opplæring mv

** Dette beløpet gjeld honorar for bestilte forvaltningsrevisjonar, selskapskontroll og andre bestilte timebaserte oppgåver.

Note 19 B: Godtgjersle til fylkesrådmann og fylkesordfører

(alle tal i heile 1000)

| Tekst | 2014 | 2013 |
|--|-------|-------|
| Løn og anna godtgjersle til fylkesrådmann | 1 495 | 1 216 |
| Løn og anna godtgjersle til fylkesordfører | 1 181 | 1 083 |

Note 20: Fondsavsetjingar

(alle tal i heile 1000)

| | Inn | Ut |
|---|---------|-----------|
| Disposisjonsfond | | |
| Disposisjonsfond pr. 01.01 | 233 692 | |
| Avsett til disposisjonsfond | 166 712 | |
| Bruk av disposisjonsfond i driftsrekneskapen | | 56 998 |
| Bruk av disposisjonsfond i investeringsrekneskapen | | 0 |
| Disposisjonsfond pr.31.12 | | 343 406 |
| Ubundne investeringsfond | | |
| Ubundne investeringsfond pr. 01.01 | 100 950 | |
| Avsett til ubundne investeringsfond i investeringsrekneskapen | 100 799 | |
| Bruk av ubundne investeringsfond i investeringsrekneskapen | | 128 700 |
| Ubundne investeringsfond pr. 31.12 | | 73 049 |
| Bundne investeringsfond | | |
| Bundne investeringsfond pr. 01.01 | 106 452 | |
| Avsett til bundne investeringsfond i investeringsrekneskapen | 77 543 | |
| Bruk av bundne investeringsfond i investeringsrekneskapen | | 5 900 |
| Bundne investeringsfond pr. 31.12 | | 178 095 |
| Bundne driftsfond | | |
| Bundne driftsfond pr. 01.01 | 498 365 | |
| Avsett til bundne driftsfond i driftsrekneskapen | 105 972 | |
| Bruk av bundne driftsfond i driftsrekneskapen | | 91 129 |
| Bundne driftsfond pr.31.12 | | 513 208 |
| Samla fond | | |
| Samla fond pr. 01.01 | 939 459 | |
| Avsett til fond | 451 026 | |
| Bruk av fond | | 282 727 |
| Samla fond pr.31.12 | | 1 107 758 |

Av disposisjonsfond på 343 406 er 148 026 avsett overskudd frå 2013 mens 85 500 gjelder opplæring

Bundne investeringsfond gjelder vegprosjekt

Av bundne driftsfond på 513 208 gjelder 364 897 regionalavdelinga og 122 081 kulturavdelinga

Note 21 A: Anleggsmidler

Faste eiendomar og anlegg

Eiendomar avskrives som hovedregel over 25 år

Fylkesvegar avskrives over 50 år

| | |
|---|--------------------------|
| Faste eiendomar og anlegg pr. 1/1-2014 | 12 696 109 985,83 |
| Aktivering av fast eiendom og anlegg 2014 | 1 940 260 861,58 |
| Aktivering vegar 2014 | 1 514 202 900,56 |
| Aktivering bompengeprojekt 2014 | 172 900 000,00 |
| Avskrivning av fast eiendom og anlegg 2014 | -99 436 335,07 |
| Avskrivning vegar 2014 | -201 400 774,81 |
| Avskrivning bussanlegg 2014 | -15 180 845,43 |
| Avskrivning Samf. Bybanen tilrettel. 2014 | -3 379 568,00 |
| Avskrivning Bybanen 2 byggetrinn 2014 | -35 496 771,74 |
| Nedskrivning bompengeprojekt 2014 | -167 913 171,85 |
| Nedskrivning av fast eiendom og anlegg 2014 | -11 509 338,54 |
| Faste eiendomar og anlegg pr. 31/12-2014 | 15 789 156 942,53 |

Utstyr, maskiner og transportmidler

Avskrives som hovedregel over 10 år (IT-utstyr over 5 år)

| | |
|---|-------------------------|
| Utstyr, maskiner og transportmidler pr. 1/1-2014 | 928 645 042,01 |
| Aktivering av medisinsk utstyr | 4 200 630,30 |
| Aktivering av utstyr, maskiner og transportmidler 2014 | 225 576 244,34 |
| Aktivering IT 2014 | 29 034 660,38 |
| Avskrivning av utstyr, maskiner og transportmidler 2014 | -109 624 018,45 |
| Avskrivning IT 2014 | -25 438 933,94 |
| Avskrivning medisinsk utstyr | -4 082 621,99 |
| Nedskrivning | -3 914 744,18 |
| Utstyr, maskiner og transportmidler pr. 31/12-2014 | 1 044 396 258,47 |

Hordaland Fylkeskommune har i 2014 seld Voss Husflidsskule for 11,6 millioner kroner. Skulen hadde ein bokført verdi på kroner 773 293,43. Dette gir ein gevinst på kroner 10 826 706,57.

Hordaland Fylkeskommune har i 2014 seld Rogne vidaregåande skule for 31,2 millioner kroner. Skulen hadde ein bokført verdi på kroner 6 435 595,83. Dette gir ein gevinst på kroner 24 764 404,17.

Hordaland Fylkeskommune har i 2014 seld bustader på Voss for 51,0 millioner kroner. Bustadene hadde ein bokført verdi på kroner 1 371 950,00. Dette gir ein gevinst på kroner 49 628 050,00.

Hordaland Fylkeskommune har i 2014 seld Valen og Handeland gard for 9,1 millioner kroner. Garden hadde ein bokført verdi på kroner 3 731 003,46. Dette gir ein gevinst på kroner 5 368 996,54.

Salsgevinstane er avsett til ubundne investeringsfond.

Note 21 B: Investeringar i nybygg og nyanlegg

Undervisning:

Årstad videregående skole tilbygg

Løyving pr. utgangen av 2014 er 409,8 mill.kr.
Det er utgiftsført 419,9 mill.kr. ved utgangen av 2014.

Amalie Skram videregående skole nybygg.

Løyving pr. utgangen av 2014 er 834,9 mill.kr.
Det er utgiftsført 854,6 mill.kr. ved utgangen av 2014.

Ny skulestruktur på Voss

Løyving pr. utgangen av 2014 er 168,0 mill.kr.
Det er utgiftsført 120,6 mill.kr. ved utgangen av 2014.

Slåtthaug videregående skole

Løyving pr. utgangen av 2014 er 28,05 mill.kr.
Det er utgiftsført 26,1 mill.kr. ved utgangen av 2014.

Stend videregående skole

Løyving pr. utgangen av 2014 er 32,0 mill.kr.
Det er utgiftsført 32,0 mill.kr. ved utgangen av 2014.

Samferdsel:

Fylkesvegar

Det er i 2014 utgiftsført 1.514,2 mill kr. til fylkesvegar.

Bybanen 2. byggjesteg.

Løyving pr. utgangen av 2014 er 1 576,0 mill. kr.
Det er utgiftsført 18,8 mill.kr. i 2014.
Totalt ved utgangen av 2014 er det utgiftsført 1.438,7 mill.kr.
30 mill. kroner er finansiert med lånemidler, resten med bompengar.
Vart sett i drift sommaren 2013.

Bybanen vognmateriell.

Løyving pr. utgangen av 2014 er 670,0 mill.kr.
Det er utgiftsført 638,8 mill.kr. ved utgangen av 2014.

Bybanen 3. byggjesteg

Løyving pr. utgangen av 2014 er 1 840,0 mill. kr.
Det er utgiftsført 1.319,7 mill.kr. i 2014.
Totalt ved utgangen av 2014 er det utgiftsført 2.076,9 mill.kr.

Infosystem haldeplassar

Løyving pr. utgangen av 2014 er 120,135 mill.kr.
Det er utgiftsført 84,9 mill.kr. ved utgangen av 2014.

Nytt billetteringssystem

Løyving pr. utgangen av 2014 er 257,3 mill.kr.
Det er utgiftsført 251,1 mill.kr. ved utgangen av 2014.
Billetteringssystemet er teken i bruk.

Tannhelse:

Hordaland fylkeskommune har for tida ingen store prosjekt under tannhelse.

Kultur:

Hordaland fylkeskommune har for tida ingen store prosjekt under kultur.

Note 22: Endring av rekneskapsprinsipp

Endring av rekneskapsprinsipp som påvirker arbeidskapitalen drift

| DEBET | | KREDIT | |
|------------------|---------|------------------|---|
| IB 01.01.2014 | 143 722 | | |
| Endringer i 2014 | 0 | Endringer i 2014 | 0 |
| | | UB 31.12.2014 | 0 |

Endring av rekneskapsprinsipp som påvirker arbeidskapitalen investering

| DEBET | | KREDIT | |
|------------------|--------|------------------|---|
| IB 01.01.2014 | 81 007 | | |
| Endringer i 2014 | 0 | Endringer i 2014 | 0 |
| | | UB 31.12.2014 | 0 |

Note 23: Spesifikasjon over rekneskapsmessig mindreforbruk (overskot) drift

Hordaland fylkeskommune har i 2014 eit resultat etter strykningar på kroner 0,-.

