



Journalnr..... Doknr.....

## Krav om oppretting av feil på eigedomsgrenser.

Kravet er heimla i Martikkellova §26 og forskriftene til lova §10.

Involverte eigedommar er: gnr/bnr. 185/2 - gnr/bnr. 183/1 - gnr/bnr..... - gnr/bnr..... - gnr/bnr.....

Kravet gjeld: 1. Oppretting av feil i matrikkelkart  set kryss

Kva er grunnlaget for den nye grensefastsettinga.

1. Jordskiftekart  set kryss
2. Skyldeling/målebrev  set kryss
3. Felles grenseforståing  set kryss

Underskrift eigar av: Gnr/bnr. 185/2 HORDALAND FYLKESKOMMUNE Eigar

Underskrift eigar av: Gnr/bnr. 183/1 HORDALAND FYLKESKOMMUNE Eigar

Underskrift eigar av: Gnr/bnr...../..... Eigar

Underskrift eigar av: Gnr/bnr...../..... Eigar

Kartvedlegget skal klart visa:

1. Start, slutt punkt og eintydig grensedragning på ny grense
2. Kva grense som skal bort

Berger, 11.03.2014

*Imma*  
HORDALAND FYLKESKOMMUNE  
EIGEDOMSSEKSJONEN  
org. nr. 938 626 367

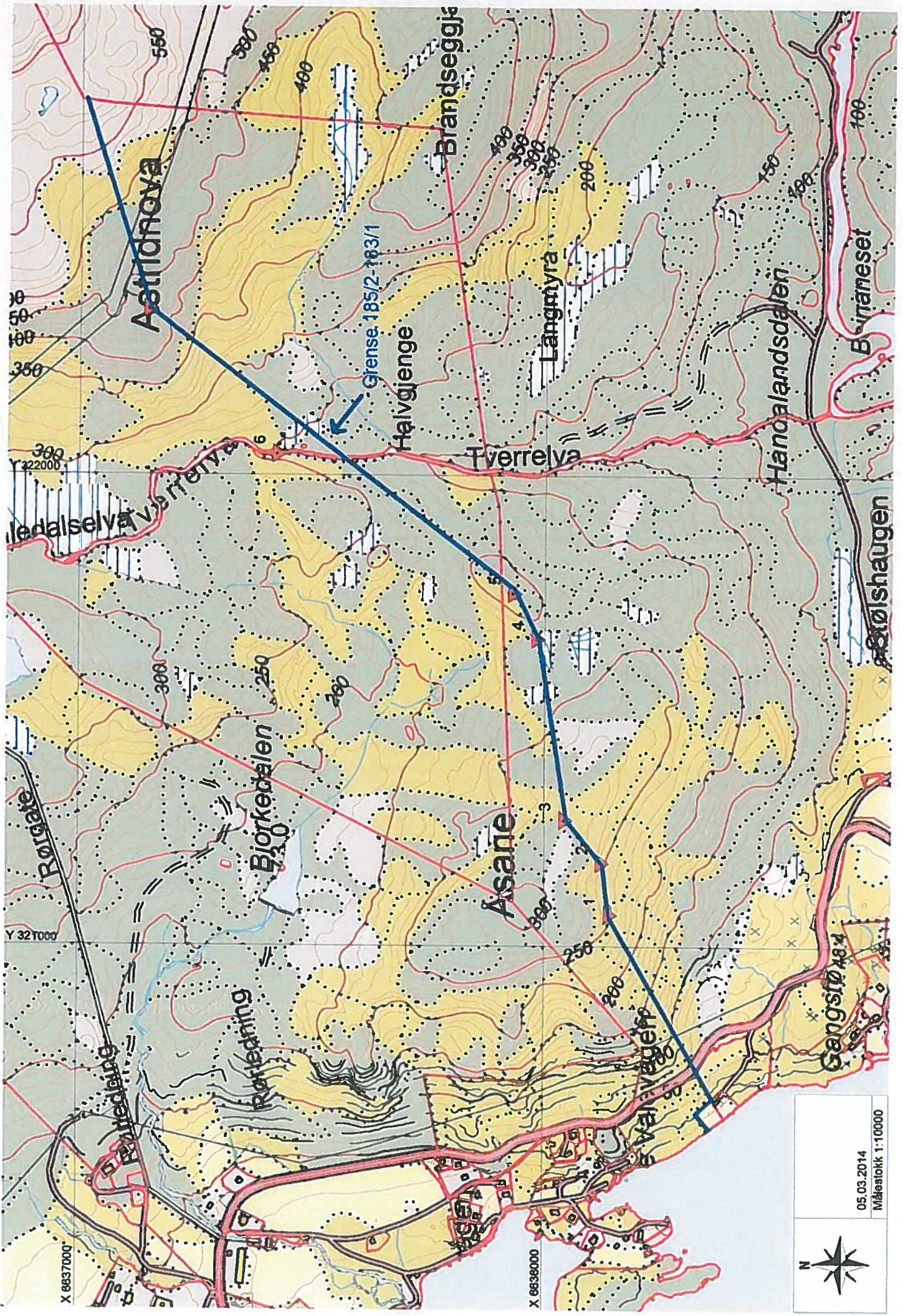

	05.03.2014
	Målestokk 1:10000

## GRENSA MELLOM VALEN OG HANDELAND

Dette er koordinatar på 7 av 8 grensepunkt mellom Handeland 183/1 og Sørevalen 185/2. Koordinatane er målt med handhalden GPS. Kwart punkt er målt to gonger. Minste tida er 45 min. dette gjeld gp. 8. Dei øvrige er tda mellom målingane over 3 timar. Grensepunktet ved sjøen er vestre hjørne på 183/4. Dette blir grensepunkt 1. Dette punktet er nyleg innmålt av Kvinnherad kommune.

Gp 2.Eikjerusto

~~32321062/32321071~~ ø.

6635864/6635863 n.

Gp 3.Øst for Gaupedalen

~~32321168/32321186~~ ø.

6635880/6635883 n.

Gp 4.Gaupedalen

~~32321246/32321290~~ ø.

6635997/6635922 n. ✓

Gp,5.Skjåsmyr

~~32321698/32321606~~ ø.

6636018/6636023 n.

GP 6. Kjosåsen

~~32321741/32321757~~ ø.

6636064/6636075 n.

GP 7. Bjørnevad

~~32322037/32322052~~ ø.

6636580/6636573 n.

Gp 8. Astrifjellet

~~32322352/32322353~~ ø.

6636853/6636855 n.

Disse opplysningane vart mottaken frå  
Rene Torkildsen den 28.02.14.

Johan Fust



Sunnhordland sorenskriveris ekstraretsprotokoll I. B.a. 2a,  
1822-1834, fol. 268a.

---

Delings- og Skyldsætnings Forretning paa Gaarden Wahlen i Skonevigs Skibrede.

Aar 1833, den 23d October blev Aastedsret sat paa Gaarden Walen, Matr. No. 3, Lehnets Gods i Skonevigs Skibrede, hos Enken Madame Undahl for efter hendes og Sønnen Lieutenant J ~~F~~ Undahls og Axel Rosenkrantz Undahls Forlangende at afholde en Delings - og Skyldsætningsforretning paa denne Gaard. Retten betjent paa Sorenskriverens Vegne ved hans eedsvorne Fuldmægtig John Larsen med de 4re af Fogden opnævnte eedsvorne Laugrettes og Skjønsmænd. Heine Eriksen Leervig. Knud Larsen Munketeigen, Abraham Abrahamsen Hvidevold og Abraham Johannessen ibidem. Hvorda, Enken Madame Undahl mødte tilligemed hendes 2de Sønner Lieutenant Jens Frederik Undahl og Axel Rosenkrantz Undahl, Førstnævnte bemærkede at overensstemmende med en af hendes salig afdøde Mand oprettet Delings Declaration, er hver af hendes fornævnte tvende Sønner odelsberettiget til den halve Gaard, og med Hensyn hertil var det at hun samtykkede i at Delingen af Gaarden nu foregaaer, uagtet hun endnu ei enten havde bestemt sig til at opgive Brugen af Gaarden eller at overdrage dem samme ved Skjøde.- De Mødende fremlagde:

a. Fogdens Opnævnelse af de tilstædeværende Laugrettesmænd af 16 dennes, b et Skjøde af 13d November 1778, thinglæst 14 d samme Maaned til afdøde Proprietair Lars Friderik Undahl paa den halve Gaard Wahlen, af Landskyld med Bygsel 1½ Løb Smør 1 Hud, i et Skjøde af 17de October 1799 thinglæst 8d November samme Aar til Ditto paa den anden halve Gaard af samme Skyld og den af afdøde Proprietair Lars Frederik Undahl under 4d Marts 1822 udstædt Delings Declaration, thinglæst 6" samme maaned, ved hvilken han har



bestemt, at hver af hans tvende Sønner Jens Frederik og Axel Rosenkrantz skulle være odelsberettiget til det halve af denne gaard med sine Tilliggelser af disse Documenter bleve Litr. b, c og d med foreviisningspaategning tilbageleverede, hvorimod Litr a indtoges saalydende ~~≠~~ Den til Forretningen udstedte Berammelse havde Producenterne ei tilstede. Med Hensyn til Grændserne for Gaarden Wahlen, da bemærkede og anviste Dhr Lieutenant Undahl og Axel Undahl at gaarden Handeland støder til paa søndre Side, Gaarden Ekeland paa Nordre Side, paa østre Side en Fjeldstrækning mod Gaarden Helland og paa vestre Side strækker den sig lige til Søen. Herr Capitaine Dahl som Eier af Gaarden Handeland, erkjendte, at er ingen Tvist var med Hensyn til Grændsen mellem hans Eiendom og Gaarden Wahlsens. Til nøiere Oplysning om Grændsen fremlagdes den 9<sup>te</sup> august 1692 af Sorenskriver Diurhuus og Laugret afholdt Markeskjelsforretning, i hvilken Grændsen mellem Wahlen paa nordre Side og Handeland paa søndre Side er bestemt, og som til Veiledning i Fremtiden her indtages saalydende. "Øverst i fra den Wahre, staaende paa Astrifjeldet, som peger lige ned efter Compasset udi Sydsydvest til Bjørnevad udi en stor jordfast Steen hvor paa den østre Side blev hugget Kors, som er det andet Mærke, derifra samme Linie efter Compasset til Tjosaasen norden paa, hvor udi en stor Steen blev hugget Kors, som er det tredie Mærke, siden derifra noget bedre i Vest, udi en stor jordfast Steen, liggende paa øverste Braat, østen paa <sup>G</sup>Voupedalen, blev ogsaa hugget et Kors, som er det fjerde Mærke eller Skifte, derifra i Vestsydvest sønden paa høieste Aas i forbemeldte Voupedalen udi et Berg blev hugget det femte Kors og Mærke, lidet derifra i samme Linie efter Compasset i forbm. Aas udi en stor Steen blev det sjette Kors til Mærke hugget og siden derifra samme Cours lige ned til Søen, lidet ovenfor Flormaaalen imellem det Berg, som skulle kaldes Hundeborg og Fosberget udi en stor rund Steen blev det syvende Kors hugget



til mærke og Endeskifte over hvilke Skifter hverken Wahlen eller Handelands Opsiddere Efter dags med Hugster dennem skal lade finde, men bemeldte Skifter dem i alle Maader at holde efterrettelig. " Mellem Gaardene Wahlen og Ekeland er opført Mærkesgjerde fra Søen op i mod Fjeldet og de Mødende foreviiste desuden endeel af en gammel Dom, der saavidt kan sees formeentlig er afsagt i Aarene 1693 eller 1694. I det fremlagte Ark af Acten findes følgende Grændsebestemmelser mellem begge disse Gaarde: " Først fra Sandvigeskjær, hvor midt paa Skjæret blev hugget Kors som er det første Mærke, derfra lige op efter Compasset i Nordnordost til et stort jordfast Bjerg paa østre Side af Ekelands Veien kaldet Gylta, hvorudi blev hugget Kors som er det andet Mærke og Skifte, siden derfra alt samme Cours efter Compasset op efter ovenfor Myrvigen udi et jordfast Berg tæt nordenpaa Veien blev hugget et Kors som er det tredie Mærke og Skifte og staaer der strax ovenfor en stor tør Furregad, derfra alt opefter udi en Steen strax neden under Kardalen blev hugget et Kors udi dens søndre Ende som er det fjerde Mærke og Skifte, siden derifra alt i nordnordost opefter udi en stor jordfast Steen kaldet Tellegylte, som og udi blev hugget et Kors, hvilket er det femte Mærke og Skifte, lidet der ovenfor udi en stor Steen blev og hugget et Kors, som er det sjette Mærke, derfra lige Linie efter Compasset til en stor Steen liggende paa et fladt jordfast Berg kaldet Storegylte hvor udi blev hugget et Kors, som er det syvende Mærke og Skifte, og siden derfra op til den nordvestre Ende af Konkelberget, udi hvilket blev hugget et Kors, som er det ottende Mærke og Skifte, som er Ekelands Endeskifte, hvilket alt peger opefter i Nordnordost og nedefter udi Sydsydvest og møder saa strax derovenfor Munketeigs Ødejord. Hvilke fornævnte Mærker og oprettede Kors her efter skal være rette Skjel og Skifte imellem fornævnte Gaarde og Eien-

## U t s k r i f t

av Sunnhordland skriverdømes utskiftningsprotokol forsåvidt etterstående dokument angår, tinglyst 3. juni 1919.

## SKYLDELINGSFORRETNING.

Aar 1919 den 22de april avholdt undertegnede av lensmanden opnævnte mænd skylddelingsforretning over gaarden Handeland gnr.1 bnr.1 av skyld mark 20/98 i Fjelberg herred, tilhørende U.K.Tornøe i anledning av at der er solgt 1 parcel av gaarden til Nils K.Tungesvik. Mændsopnævnelse vedlægges. Av mændene har Jacob Thorkildsen og Johannes H.Handeland avlagt ed som skjønsmand. Ved forretningen møtte: baade kjøper og sælger, og for nabobruket mødte eieren A.R.Undall. Mændene valgte til formand Jacob Thorkildsen. Over de del av gaarden, som er fraskilt meddeles her følgende grænsebeskrivelse:

Grænselinjen begynder i skiftesten, ved sjøen, mellem Valen og Handeland følger derfra skiftelinjen mellem Valen og Handeland i nordøstlig retning til kors i fjeld 49 m. fra utgangspunktet, derfra i sydøstlig retning til en rundagtig jordfast sten, hvori huggen kors, denne linje er ca. 36 m. Videre i sydvestlig retning til huggen kors i fjeld 43 m. og fortsætter samme retning til sjøen fra sistnevnte kors til sjøen paa høivand ca. 6 m. Mellom begge grænselinjer ved sjøen er 43 m. Veibeskrivelse: Kjøperens adkomstvei gaar i skraa, sydøstlig retning til Fosberghaugen, gaar langs med nordsiden av denne til hovedveien.

- 1.Omfatter den eiendom, som deles, jordbruk med skog? Ja.
- 2.Faar hvert av de ved delingen fremkomne jordbruk den til husbehov og gaardsfornødenhet nødvendige skog? Nei.
- 3.Omfatter den eiendom som deles jordbruk med fjeldstrækning, herunder fjeldvand, elver og bækker? Ja.
- 4.Faar hvert av de ved delingen fremkomne jordbruk den for bruken nødvendige fjeldstrækning? Nei.
- 5.Har herredstyret samtykket i skylddelingen? Nei. Har ikke været forelagt dette.
- 6.Hviler paa hvilke grunde det er besluttet at den parcel som for-

skilles eiendommen er bestemt til at opdyrkes eller anvendes til bygg  
tomnt, vei, industrielt anlæg eller andet lignende øiemed? Til Byggeton.  
Det bevidnes a) At ved delingen nyt fællesskap ikke er stiftet. Dog har  
vi samtykket i, at av utmarken kan kjøperen iflg. kjøpekontrakten hente  
ener og tør kvist, derimot skal landsloten i tilfælde fiske paa stykket  
tilfalde hovedbruket. Kjøperen har ret til vei over Handeland grund op til  
hovedveien, og at hente vand i den bæk som rinder ned ved sydsiden av den  
udskilte parcel. b) At hvert bruk har faat en for fredning og benyttelse  
saa hensigtsmessig form som forholdene tillater. Skylden for de fraskilt  
blev bestemt til 0,02 øre. Hovedbøllets gjenværende skyld utgjør 20,96.  
De fraskilte del er git bruksnavn "Eikeli". Bestemmelse angaaende omkost  
ningerne ved forretningens avholdelse og tinglysning: Kjøperen bærer de  
ved forretningens avholdelse og tinglysning forbundne utgifter. Partene  
blev gjort bekjendt med at forretningen kan paaankes til overskjøn for-  
saavidt angaar skyldansættelsen og den i marken foretagne deling, og at  
begjæring herom maa være fremsat til sorenskriveren (fogden) inden 3 maa-  
neder fra nærværende forretnings tinglysning. Vi erklærer at vi har ut-  
ført forretningen efter bedste skjøn og overbevisning i henhold til av-  
lagt ed eller tilbud om ed. Vi har bestemt at Jacob Thorkildsen skal be-  
sørge forretningen indlevert (indsendt) til sorenskriveren til tinglys-  
ning.

Valen 22/4 1919.

Jacob Thorkildsen.

Johannes H. Handeland.

J.G.Eikeland.

Den utskilte parsell har fått gnr.1 bnr.4.

*J. G. Eikeland*

Rett utskrift. Herfor betalt kr.2,00, avgjort ved påsett  
stempelmerke.

SUNNHORDLAND SORENSKRIVARKONTOR, 31. mai 1940.

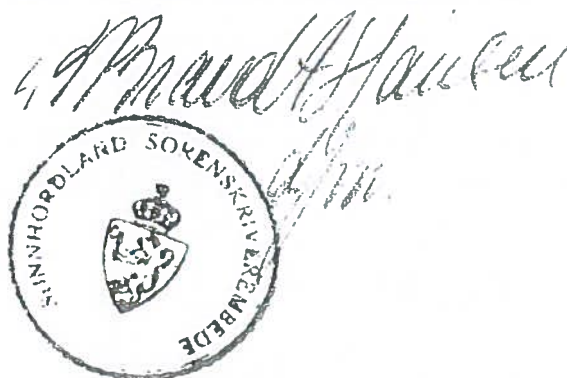
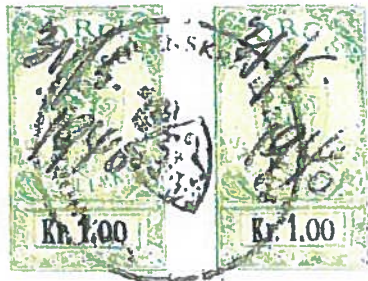



# HANDELAND GAARD - med Skogareal

Maalestok 1:20.000.

